

МИР В КАРМАНЕ

БОЛГАРИЯ



- МУЗЕИ И ПАМЯТНИКИ
- ДОСТОПРИМЕЧАТЕЛЬНОСТИ
- ИСТОРИЯ И КУЛЬТУРА
- КУРОРТЫ

ПТИ ФЮТЕ

Материал, защищенный авторским правом

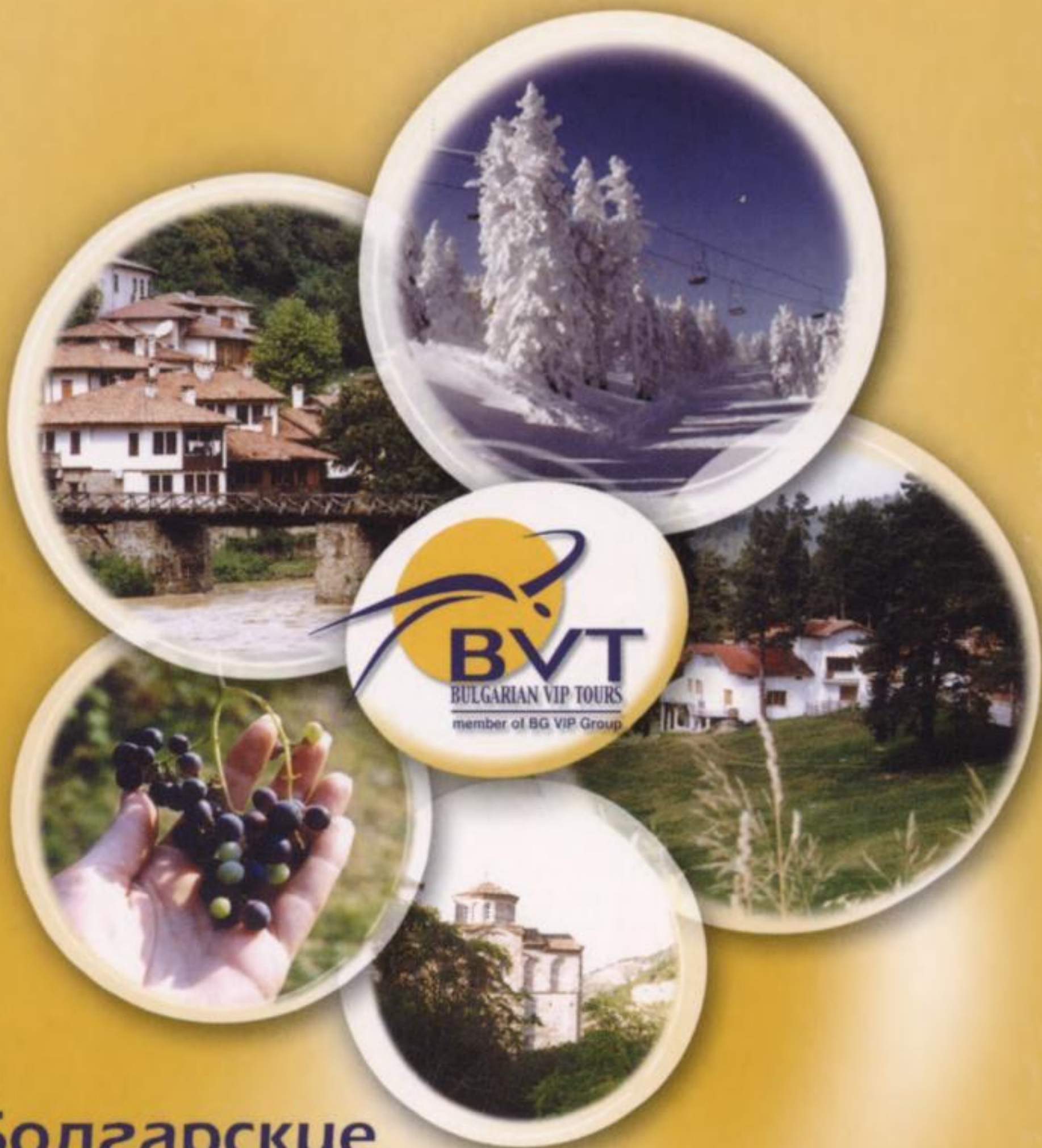

Болгарские VIP-туры

- Летний отдых
- Зимний отдых
- Бронирование отелей
- Деловой туризм
- Оздоровление и SPA-программы

Центральный офис:

54, Gladstone Str., 1000 Sofia

Tel.: (+359 2) 981 71 24, 981 71 26

981 14 02, 980 15 94

Fax: (+359 2) 981 72 59

office_gladstone@bulgarianviptours.com

Филиал в Варне:

1, Makedonia Str., 9000, Varna

Tel.: (+359 52) 614 770, 614 771

Fax: (+359 52) 614 762

bvt-varna@bulstar.ru

МИР В КАРМАНЕ

БОЛГАРИЯ



Генеральный директор *Пьер-Кристиан Броше*

Зам. ген. директора *Ольга Самкова*

Главный редактор *Кирилл Скоробогатько*

Главный художник *Анна Броше*

Оригинал-макет *Дмитрий Плотников*

Дизайн *Ирина Молчанова*

Ведущий редактор *Валерия Дубчак*

Корректоры *Ирина Дубчак, Ольга Левина*

Фотоматериалы *Валерии Дубчак*

На обложке: *Рильский монастырь*

На титульном листе: *Этнографический музей Пловдива и церковь Свв. Константина и Елены*

Редакция выражает особую благодарность

туроператору **Bulgarian VIP Tours** и лично *Николине Добревой, Наде Гелевой, Веселине Даракчиевой, Илияне Карчевой, Олегу Шулике*

119017, Москва, М. Ордынка, 5/6, стр. 2–3.

Тел. 959 13 50, 959 13 51 (распространение); факс 234 91 81.

www.petitfute.ru

info@petitfute.ru

Москва. "Авангард"

ISBN: 5 86394 272-X

Подписано в печать 22.05.06

Формат 60 x 90¹/₁₆. Бумага мелованная. Печать офсетная.

Усл. печ. л. 6. Т. 10 т. Заказ № 1235

Отпечатано в ОАО ИПО "Лев Толстой", г. Тула.

Эксклюзивные права на распространение путеводителя на русском языке принадлежат **ЗАО "Авангард"**.

© **Michel Strogoff & Ass. SA, 2006**

Издательство не берет на себя ответственность за полноту и достоверность опубликованной информации, однако все данные проверены на момент подготовки издания.

petit futé

Материал, защищенный авторским правом



РУМЫНИЯ

СЕРБИЯ

СОФИЯ

ВИТОША

РИЛА

РОДОПЫ

СТАРА-ПЛАНИНА

МАКЕДОНИЯ

ГРЕЦИЯ

Материал, защищенный авторским правом

Эгейское море

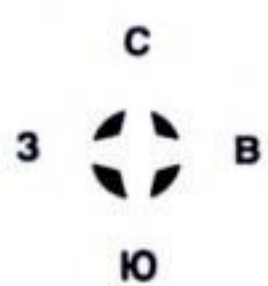



БОЛГАРИЯ

БУХАРЕСТ

Костанца

Келераши

Силистра

р. Дунай

Джурджу

Русе

Исперих

р. Бели-Лом

Бяла

Добрич

Шабла

Каварна

Балчик

Албена

Камен-Бряг

Золотые Пески

Свети-Константин-и-Елена

Варна

р. Врана

Шумен

Велики-Преслав

вдхр. Тича

Черное море

Горна-Оряховица

Елена

Котел

вдхр. Калчия

Обзор

Сливен

Несебыр

Слънчев-Бряг

Поморие

вдхр. Жрещево

р. Тунджа

Бургас

Созопол

Стара-Загора

Приморско

Царево

Звездец

Ахтопол

Малко-Тырново

Харманли

Свиленград

Эдирне

Маджарово

ТУРЦИЯ

| | |
|------------------------------------|-----------------------|
| Шкала высот (в метрах) | 1000 |
| | 500 |
| | 200 |
| ■ | Столица |
| ● | Города |
| - - - | Границы государств |
| — | Главные дороги |
| — | Второстепенные дороги |

0 40 км

Материал, защищенный авторским правом

СОДЕРЖАНИЕ

| | | | |
|----------------------------------|------------|---------------------------------|-----------|
| ОБЩИЕ СВЕДЕНИЯ | 5–7 | Несебыр | 62 |
| ВАЖНЕЙШИЕ ВЕХИ ИСТОРИИ .. | 8 | Поморие | 63 |
| СОФИЯ | 14 | Созопол | 64 |
| ОКРЕСТНОСТИ СОФИИ | 23 | Приморско | 65 |
| СЕВЕР | 26 | Царево | 66 |
| Русе | 26 | Ахтопол | 66 |
| Видин | 29 | Малко-Тырново | 66 |
| Белоградчик | 30 | Брышлян | 67 |
| Монтана | 30 | ЮГО-ЗАПАД | 67 |
| Враца | 30 | Перник | 67 |
| Берковица | 31 | Кюстендил | 68 |
| Плевен | 32 | Дупница | 69 |
| Ловеч | 33 | Рильский монастырь | 69 |
| Силистра | 34 | Самоков | 72 |
| Шумен | 35 | Боровец | 72 |
| Велики-Преслав | 36 | Благоевград | 73 |
| Добрич | 36 | Банско | 73 |
| ЦЕНТР | 37 | Сандански | 75 |
| Габрово | 38 | Мелник | 75 |
| Трявна | 39 | Роженский монастырь | 76 |
| Велико-Тырново | 40 | Рупите | 77 |
| Елена | 43 | Петрич | 77 |
| Котел | 44 | Гоце-Делчев | 77 |
| Жеравна | 44 | ЮГО-ВОСТОК | 78 |
| Сливен | 45 | Пловдив | 78 |
| Стара-Загора | 45 | Пазарджик | 83 |
| Казанлык | 46 | Батак | 84 |
| Карлово | 47 | Доспат | 84 |
| Хисар | 48 | Девин | 84 |
| Троян | 48 | Широка-Лака | 84 |
| Копривштица | 49 | Смолян | 85 |
| Панагюриште | 50 | Пампорово | 85 |
| ЧЕРНОМОРСКОЕ ПОБЕРЕЖЬЕ .. | 51 | Момчиловци | 86 |
| Варна | 52 | Чепеларе | 86 |
| Свети-Константин-и-Елена | 55 | Бачково | 86 |
| Золотые Пески | 56 | Асеновград | 87 |
| Албена | 57 | Хасково | 87 |
| Балчик | 57 | Кырджали | 88 |
| Каварна | 58 | Ивайловград | 89 |
| Шабла | 60 | Свиленград | 89 |
| Дуранкулак | 60 | ПОЛЕЗНАЯ ИНФОРМАЦИЯ ... | 90 |
| Обзор | 60 | БОЛГАРСКАЯ КУХНЯ | 92 |
| Камчия | 60 | ИНТЕРНЕТ | 94 |
| Бургас | 61 | АЛФАВИТНЫЙ УКАЗАТЕЛЬ ... | 95 |
| Слынчев-Бряг | 62 | МИНИ-РАЗГОВОРНИК | 96 |

tpw
travelling paints the world

ПУТЕШЕСТВИЯ КРАСЯТ МИР!

БОЛГАРИЯ

СЕМЕЙНЫЙ ОТДЫХ

ДЕТСКИЙ И МОЛОДЕЖНЫЙ ОТДЫХ

БАЛЬНЕОЛЕЧЕНИЕ



NYXB-AJ1-GJ4J

Туроператор

“Бюро путешествий Краски мира”

Тел.: (495) 744-0068, 783-2962, 783-2957

www.tpw.ru e-mail: info@tpw.ru

РАССТОЯНИЯ МЕЖДУ ГОРОДАМИ

| | Благоевград | Бургас | Варна | Велико-Тырново | Габрово | Ловеч | Плевен | Пловдив | Русе | Силистра | Сливен | София |
|----------------|-------------|--------|-------|----------------|---------|-------|--------|---------|------|----------|--------|-------|
| Благоевград | | 464 | 571 | 342 | 321 | 268 | 275 | 194 | 421 | 543 | 353 | 101 |
| Бургас | 464 | | 134 | 224 | 234 | 299 | 334 | 270 | 263 | 262 | 114 | 385 |
| Варна | 571 | 134 | | 228 | 274 | 313 | 304 | 398 | 203 | 143 | 248 | 469 |
| Велико-Тырново | 342 | 224 | 228 | | 46 | 85 | 120 | 192 | 106 | 228 | 110 | 241 |
| Габрово | 321 | 234 | 274 | 46 | | 65 | 100 | 146 | 152 | 274 | 130 | 220 |
| Ловеч | 268 | 299 | 313 | 85 | 65 | | 35 | 159 | 150 | 272 | 193 | 167 |
| Плевен | 275 | 334 | 304 | 120 | 100 | 35 | | 194 | 146 | 268 | 228 | 174 |
| Пловдив | 194 | 270 | 398 | 192 | 146 | 159 | 194 | | 298 | 396 | 159 | 156 |
| Русе | 421 | 263 | 203 | 106 | 152 | 150 | 146 | 298 | | 122 | 216 | 320 |
| Силистра | 543 | 262 | 143 | 228 | 274 | 272 | 268 | 396 | 122 | | 248 | 443 |
| Сливен | 353 | 114 | 248 | 110 | 130 | 193 | 228 | 159 | 216 | 248 | | 279 |
| София | 101 | 385 | 469 | 241 | 220 | 167 | 174 | 156 | 320 | 443 | 279 | |

РЕСПУБЛИКА БОЛГАРИЯ

- Столица — София (1,1 млн жителей)
- Площадь — 110099 кв.км
- Государственный строй — парламентская республика
- Глава государства — президент
- Официальный язык — болгарский
- Численность населения — 8 млн человек
- Денежная единица лев (лв.):
1 лв. = 0,7USD; 1 лв. = 0,5EUR (на 15.05.2006 г.)
- Разница во времени с Москвой — 1 час
(когда в Москве полдень, в Болгарии 11 часов утра)



Солнечные часы. Пловдив

Консульские отделы посольства Болгарии в России

- **в Москве:** Мосфильмовская, 66. Тел. 143 67 00 (по визовым вопросам; с 9.00 до 13.00 и с 14.00 до 17.30), 143 90 22 (по прочим вопросам; с 14.00 до 17.30), факс 143 96 05. www.bolgaria.ru
- **в Санкт-Петербурге:** Рылеева, 27. Тел. 275 57 18.

Болгарский культурный центр в России. Москва, Ленинградский просп., 20. Тел. 250 41 73, 250 40 91, 251 31 95, 299 11 92.

Консульские отделы посольства России в Болгарии

- **в Софии:** Никола Мирчев, 30. Тел. (2) 963 40 21, 963 17 93, факс 963 41 16.
- **в Варне:** Македония, 53. Тел. (52) 60 27 18, факс 60 27 22.
- **в Русе:** Ниш, 1. Тел. (82) 82 22 52, факс 82 22 50.

СТРАХОВАНИЕ

- **АЛЬФА-СТРАХОВАНИЕ** www.alfastrah.ru Тел. 788 09 99, 785 73 03
- **ВОЕННО-СТРАХОВАЯ КОМПАНИЯ** www.vsk.ru Тел. 797 88 98.
- **ИНГОССТРАХ** www.ingosstrah.ru Тел. 232 34 66
- **МАКС** www.макс.ru Тел. 320 01 10
- **УРАЛСИБ** www.iic.ru Тел. 737 00 55
- **РЕНЕССАНС** www.renins.ru Тел. 725 10 50
- **РЕСО-ГАРАНТИЯ** www.reso.ru Тел. 250 36 00
- **РК-ГАРАНТ** www.rkgarant.ru Тел. 258 07 07
- **РОСНО** www.rosno.ru Тел. 232 33 33
- **СОГЛАСИЕ** www.soglasie.ru Тел. 739 01 01
- **СПАСКИЕ ВОРОТА** www.svi.ru Тел. 290 90 90

ПРОЕЗД ПОЕЗДОМ

- **КИЕВСКИЙ ВОКЗАЛ** Тел. 240 76 22. www.rzd.ru

Ежедневный поезд Москва — София.

Поезда до Варны и Бургаса через Бухарест.



Велико-Тырново



Статуя Софии

ПЕРЕЛЕТ

- **АЭРОФЛОТ** www.aeroflot.ru
в Москве тел. 753 55 55, 753 80 30,
723 82 62;
- **БАЛКАН** www.bolgaria.ru/balkan
в Москве тел. 956 47 74

АЭРОПОРТ ШЕРЕМЕТЬЕВО

www.sheremetyevo-airport.ru
тел. 578 91 01 — общая справочная;
тел. 232 65 65 — Шереметьево-1;
тел. 956 46 66 — Шереметьево-2.

АЭРОПОРТ ДОМОДЕДОВО

www.domodedovo.ru
Тел. 933 66 66

АЭРОПОРТ ВНУКОВО

www.vnukovo.ru
Тел. 436 28 13

Билеты по Интернету

www.avantix.ru
www.avia.ru
www.poezdka.ru

ТЕЛЕФОННАЯ СВЯЗЬ

Код Болгарии — 359

Чтобы связаться с Болгарией, нужно набрать:

8+10+359+код города+номер телефона

Бургас — 56

Варна — 52

Пловдив — 32

София — 2



Церковь Иоанна Предтечи. Кырджали

БОЛГАРИЯ

Албена • Золотые пески • Солнечный берег
Дюни • Св. Константин и Елена • Несебр
Елените • Кранево • Солнечный день • Ривьера

ММЦ Приморско-
отдых для школьников и студентов

Авиабилеты:

Москва-Варна-Москва

Москва-Бургас-Москва

АГЕНТСТВА
775-0000
ПУТЕШЕСТВИЙ



М Лубянка 775-0005, 628-2636

М Цветной бульвар 623-9719, 621-3822

М Сухаревская 937-5775

М Маяковская 209-6970, 209-2038

РЕГИОНАЛЬНЫЕ ПРЕДСТАВИТЕЛЬСТВА

“ТУРКАФЕ СПБ”

Санкт-Петербург, Московский пр., д. 91
(812) 718-47-43, 718-47-23

“ЧП МАРИИ КОЛЕСНИКОВОЙ”

Архангельск, ул. Поморская, д. 7.,
(81828) 23-86-09, 26-87-20

“МИР”

Череповец, Советский пр., д. 30Б.
(8202) 51-87-97, 51-88-02, 51-70-81

“СЕМЬ ЧУДЕС СВЕТА”

Ростов-на-дону, Кировский пр., д. 53
(863) 292-31-23, 292-31-28, 250-65-56,
299-47-75 факс: (863) 250-65-57, 250-65-58

“СОЧИНСКИЕ САНАТОРИИ, ПАНСИОНАТЫ И ДОМА ОТДЫХА”

Сочи, ул. Нагорная, д. 25, оф. 35
(8622) 92-03-39, 62-54-84, 92-02-57, 62-05-07,
62-50-98 ф. (8622) 92-03-39, 62-54-84

“РАСИП ТРЭВЕЛ”

Самара, ул. Галактионовская, д. 279
(8462) 26-63-37, 37-22-39,
ф. (8462) 26-63-10

“ЛАГУНА”

Пермь, Тополевый пер., д. 10, оф. 217
(342) 218-21-44, 237-50-09

“ОЛИМПИА РАЙЗЕН СИБИРЬ”

Новосибирск, ул. Гоголя, д. 3
(3832) 18-45-16

“РЕГАТА”

Томск, ул. Гагарина, д. 28, оф. 11
(3822) 52-73-45, 30-06-55

“АЛЬФА-ТУР”

Белорусь, Минск, пр. Машерова, д. 23/1
(375 17) 209-42-14, 226-71-50, 226-71-78

“КОЛУМБУС”

Нижний Новгород, ул. Горького, д. 150, оф 202
(8312) 18-53-34, 18-52-06

Удобно! Надежно! Приятно!

тел. (495) 933-55-77

www.skw.ru

Материал подготовлен с использованием авторских прав

ВАЖНЕЙШИЕ ВЕХИ ИСТОРИИ

VI–IV тыс. до н.э. На территории современной Болгарии существовала древняя цивилизация. Эти люди добывали и обрабатывали золото, умели делать обувь. Об этом свидетельствуют результаты археологических раскопок, проведенных в разных частях страны за последние 5 лет.

IV–I тыс. до н.э. Равнины и холмы сегодняшней Болгарии заселили фракийские племена. Они занимались сельским хозяйством и животноводством, обработкой металлов, виноделием и проч. Фракийцы прославились в украшении гробниц. Эти гробницы сегодня можно увидеть в музеях и на местах археологических раскопок по всей стране. Сохранились также высеченные в скалах города и храмы.

Так называемые фракийские сокровища — это найденные во время археологических раскопок группы предметов из золота и серебра с ювелирной отделкой. Их можно увидеть почти во всех исторических и археологических музеях страны. Самые знаменитые из них — Рогозенское, Панагюрское, Валчитранское сокровища; еще одна ценнейшая находка — золотая маска фракийского царя Тереса весом почти 700 г. Практически все эти предметы выставлены в Национальном археологическом музее Софии. Многие фракийские поселения до сих пор остаются нераскопанными.



Памятник Кириллу и Мефодию. София

700 г. до н.э. Греки основывают свои колонии в Мессамбрии (Несебыр), Аполонии (Созопол), Анхиало (Поморие), Одессосе (Варна).

359–336 гг. до н.э. Филипп II Македонский покоряет Фракийское царство.

110 гг. до н.э. Балканский полуостров завоеван Римской империей.

98–117 гг. Император Траян разбивает готов и дакийцев и расставляет войска вдоль Дуная. Река становится важным торговым путем, соединяющим Черное море с Рейном.

680 г. Хан Аспарух расширил территорию Болгарского государства, заняв земли между Дунаем и Балканскими горами.

855 г. Создание братьями Кириллом и Мефодием славянской азбуки для болгарского языка. Впоследствии на него были переведены священные книги. После получения разрешения от Константинопольского патриарха и Папы Римского службы в стране стали проводиться на болгарском языке.

Болгары — оседлый народ персидской группы, чье государство появилось еще до нашей эры в районе горы Гиндукуш (в Центральной Азии). Во II в. н.э. их территории завоевали монголы, и болгары переместили свое государство в Европу, на Северный Кавказ.

В VII в. Болгарское государство занимало территорию всего северного побережья Черного моря, дельту и нижнее течение Дуная. В 680 г. хан Аспарух и действовавшие под его предводительством братья стали расширять территорию Болгарского государства. Один брат перешел Дунай, перенеся, таким образом, границу южнее. Другая многочисленная группа болгар расширила государство на север (среднее течение Волги), создав Волжскую Болгарию, которая просуществовала до XV в.

На территории сегодняшней Македонии была создана еще одна Болгария. Четвертая группа болгар поселилась в Северной и Центральной Италии.

864 г. Введение ханом Борисом христианства в Болгарии. Перенесение столицы в Велики-Преслав.

893 г. Новая письменность объявлена официальной для государства и церкви.

893–927 гг. Золотой век болгарской культуры (время правления царя Симеона Великого, сына Бориса).

1018 г. Император Василий II завоевывает Болгарию, которая становится византийской провинцией.

1185–1396 гг. Второе болгарское государство, которым правит династия царей Асенов. Столица — Велико-Тырново.

1204 г. Царь Калоян заключает унию с Папой Иннокентием III. Послы Папы коронуют болгарского царя.

1265 г. Нападение татар.

1396 г. Болгария завоевана Оттоманской империей, чьей провинцией она оставалась в течение пяти веков.

ОТТОМАНСКОЕ ВЛАДЫЧЕСТВО

История Балкан отмечена долгим периодом турецко-оттоманского владычества. Болгария была провинцией Оттоманской империи в течение пяти веков — с 1396-го по 1878 гг. В государстве была создана строгая феодальная система для того, чтобы держать под строгим контролем эту территорию, близкую к Стамбулу. Был введен так называемый кровный налог, означавший, что каждая семья, проживавшая на завоеванной территории, должна была отдавать одного мальчика в возрасте 14–16 лет для формирования турецкого военного корпуса.

В течение всего этого времени болгары оставались нацией, потерявшей свою независимость. Однако движение сопротивления существовало на протяжении всех пяти веков оттоманского владычества. Оно создавалось на основе христианских ценностей; зародилось в горах, вблизи монастырей, где сохранялись вера и национальные традиции.

404 г. Восстание болгарских князей Константина и Фружина. В XV–XVIII вв. было осуществлено более 400 восстаний против османских завоевателей.

1862 г. Революционер Георги Раковски создал первую болгарскую легию.

1869 г. Для организации национально-освободительного движения в Бухаресте создан Центральный болгарский революционный комитет.

1872 г. Болгарская церковь получила автономию от греческой патриархии.

1876 г. Апрельское восстание за освобождение болгар жестоко подавлено турками. Впервые международное общественное мнение возмущено произволом оттоманских завоевателей.



Раскопки Перперикона. Окрестности Кырджали

1877–1878 г. Русско-турецкая война, закончившаяся освобождением Болгарии.
3 марта 1878 г. Подписание договора о мире в Сан-Стефано. Новое болгарское государство возрождается в районах Мизии, Фракии и Македонии. Болгария становится самой большой балканской страной.

В Русско-турецкой войне 1877–1878 гг. погибло 200 тыс. русских, финских и румынских солдат, а также болгарских ополченцев. Болгары до сих пор благодарны России за помощь. В память о русских солдатах был возведен собор Александра Невского в Софии, храм-памятник Рождества Христова у горного перевала Шипка, а также многочисленные памятники по всей стране.



Фрагмент панорамы, посвященный сражениям 1877 г. Плевен

13 июля 1878 г. Согласно подписанному в Берлине договору, Болгария была разделена на две части: Болгарское княжество и Восточную Румелию. Большая часть южных земель закрепляется за турками, часть западных территорий отдана Сербии, а северо-восточных — Румынии.

16 апреля 1879 г. Конституция Тырново ратифицируется Генеральной Национальной ассамблеей.

26 июня 1879 г. Александр Баттенберг становится первым князем Болгарии. Столицей нового Болгарского государства выбран город София.

6 сентября 1885 г. Объединение двух частей Болгарии.

1885 г. Победа в Сербско-болгарской войне; Болгарское государство получает международное признание.

22 сентября 1908 г. Болгария провозгласила свою независимость от Турции. Князь Фердинанд I объявляет себя царем Болгарии.

Октябрь 1912 г. Балканская война. Болгария, Сербия и Греция побеждают Турцию.

1913 г. Балканская война между бывшими союзниками: Сербия, Черногория, Греция, Румыния, а также Турция выступили против Болгарии. Военные действия продолжались и после начала Первой мировой войны; закончились поражением Болгарии, которое стало национальной катастрофой.

1914–1918 гг. Болгария участвовала в Первой мировой войне в качестве союзника Германии и Австро-Венгрии.

1923 г. Демократическое правительство в результате заговора было свергнуто, и к власти пришел авторитарный режим.

1934 г. В стране совершен военный переворот. Устанавливается диктатура: и политически, и экономически страна приблизилась к нацистской Германии.

1941 г. Болгария вступает во Вторую мировую войну на стороне Германии. Впрочем, София была единственной из союзниц Гитлера, которая отказалась выдавать граждан еврейской национальности в концентрационные лагеря. Никаких боев на территории Болгарии не было. Болгарские войска не были посланы на Восточный фронт.

1944 г. После Ялтинской и Потсдамской конференций, положивших конец войне, Болгария попала под советское влияние.



Памятник Советской армии («Алеша»). Пловдив

1946 г. Провозглашение народной республики. Монархия упразднена. Приход к власти Отечественного Фронта, который через два года сменила коммунистическая партия. Пятилетние планы, коллективизация, вступление в "социалистический лагерь".

1953 г. Болгарская православная церковь становится автокефальной.

1956–1989 гг. Годы под властью коммунистической партии. И главы партии — Тодора Живкова.

10 ноября 1989 г. Под влиянием событий внутри страны и за ее пределами Тодор Живков вынужден уйти в отставку.

7 декабря 1989 г. На базе 13 оппозиционных партий создан Союз демократических сил (СДС). Начало глубинных демократических реформ.

10–17 июня 1990 г. Первые свободные парламентские выборы.

12 июля 1991 г. Принятие новой демократической конституции.

13 октября 1991 г. Первые местные свободные выборы.

Январь 1992 г. Первые президентские свободные выборы. Избрание Жилю Желева.

3 ноября 1996 г. Победу на президентских выборах одержал Петр Стоянов, кандидат от СДС.

19 апреля 1997 г. СДС одерживает победу на парламентских выборах. Новое правительство сформировано премьер-министром Иваном Костовым.

1999 г. Болгария становится кандидатом на вступление в Европейский союз и в НАТО.

Декабрь 1999 г. Европейский совет в Хельсинки начинает переговоры о вступлении Болгарии в Евросоюз.

Июнь 2001 г. Национальное движение Симеона II Сакс-Кобурготского одержало победу на парламентских выборах (получило половину мест в парламенте). Бывший болгарский монарх Симеон II избран премьер-министром.

18 ноября 2000 г. Победа бывшего лидера соцпартии Георгия Парванова на президентских выборах.

26 марта 2003 г. Болгария официально вступила в НАТО, вместе с Эстонией, Литвой, Латвией, Румынией, Словенией и Словакией.

25 апреля 2005 г. Подписание договора о присоединении Болгарии к ЕС.

Болгария по праву считается кладезем сокровищ для археологов. Уже было найдено много гробниц, но земля раскрыла еще не все свои секреты. Летом 2000 г. болгарские археологи сделали два фундаментальных открытия: они обнаружили развалины фракийского дворца и самый большой надземный фракийский храм из всех раскопанных до сих пор. В 2004 г. были найдены уникальная золотая маска и корона.



Ротонда Св. Георгия. София

СОФИЯ

Столица Болгарии — небольшой город. В нем проживает 1,1 млн человек. Город очень оживлен и днем и ночью. Город, по собственному определению, "растет, но не стареет". Во времена турецкого владычества нынешняя столица Болгарии была провинциальным городком, теперь же это — настоящий столичный город, центр политической, общественной и культурной жизни, сохранивший неповторимое очарование. Даже если вы собираетесь отдохнуть на побережье, вы непременно должны хоть ненадолго приехать в Софию.

Телефонный код 02

Национальное агентство информации и Национальный центр туристической информации. 1, улица Света София. Тел. 987 97 78, 980 36 59, 981 99 65, факс 989 69 39. www.bulgariatravel.org

Болгарская туристическая палата. 8, улица Света София. Тел. 987 40 59, факс 986 51 33. www.btch.org

Официальный сайт города. www.sofia.bg

Аэропорт Софии. Тел. 945 91 40, 937 22 12 (международные рейсы), 937 22 13 (местные рейсы), 937 24 91 (потерянные вещи). www.sofia-airport.bg

Международный аэропорт находится в восточной части города, в 10 км от центра. До центра Софии ходит автобус № 84 (остановка находится в 200 м от выхода из аэропорта). Автобус доставит вас до Орлового моста. Автобусы ходят с утра до 23.00. Днем билеты продаются в билетной кассе на остановке. Вечером можно купить билеты прямо у водителя автобуса. Такси от аэропорта до центра города стоит примерно 8 лв. До центра города можно также добраться на маршрутном такси, которое стоит 1 лв. за человека.

Центральный вокзал. Бульвар Марии-Луизы. Здания центрального автобусного и железнодорожного вокзалов находятся на северо-западе города (недалеко друг от друга). Ж/д вокзал был недавно отремонтирован; теперь информацию о прибытии и отправлении поездов можно прочитать на электронных панно. Тел. 931 11 11. www.bdz.bg Справочная автовокзала: тел. 952 50 04.

Западный вокзал (Запад, или Овча Купел). Расположен на пересечении бульвара Царя Бориса и улицы Овча Купел. Тел. 955 53 62. Работает ежедневно с 6.30 до 19.30. Отсюда отходят автобусы в сторону Рилы, Банско, Дупницы.



Смена караула у Президентского дворца

Восточный вокзал. На пересечении улиц Тодорины Куклы и Реки Велика (тел. 847 42 62). Автобусы в города центральной части Болгарии.

Южный вокзал. 23, бульвар Драган Цанков. Тел. 972 00 63. Автобусы в Самоков; каждые полчаса с 7.00 до 20.00.

Городской транспорт

www.skgt-bg.com

Общественный транспорт Софии работает ежедневно с 5.30 до 23.00. Билет на одну поездку стоит 0,5 лв. Абонементные карточки на все направления стоят 2,2 лв. на 1 день, 10 лв. на пять дней и 37 лв. на месяц. Билеты можно приобрести в билетных кассах, в газетных киосках или у водителя (в наземном транспорте). Билеты должны быть прокомпостированы. Если ваш багаж превышает размер 60x60x40 см или вы путешествуете вместе с животным, вам следует купить второй билет. Штраф за безбилетный проезд — 10 лв.

Метро состоит всего из одной ветки; ее длина — 8 км. Она начинается от станции "Сердика" (вход в подземном переходе, в центре города напротив гостиницы "Шератон"), следует на запад через бульвар Тодор Александров, по улицам Пиротска и Владигеров и доходит до станции "Обеля" (в спальном районе города, который редко посещают туристы). Сейчас ведется строительство дополнительных линий.

В Софии также ходят **маршрутные такси**.

Такси в Болгарии — желтого цвета. Они достаточно дешевы и снабжены счетчиками. Тарифы: от 0,4 лв. за 1 км или 0,12–0,7 лв. в минуту.



Первые люди появились на территории современной Софии около 8 тыс. лет назад. Примерно 5 тыс. лет назад поселение завоевали фракийцы, которые назвали его Сердика. В эпоху римского владычества Сердика стал неприступной крепостью. В начале IV в., во времена правления императора Константина Великого город приобрел важное значение как столица римской провинции внутренней Дакии. А когда в регионе установилась власть византийских императоров, Сердика стал одним из наиболее важных городов империи. В 809 г. хан Крум присоединил город к Болгарскому государству. Средневековый период был удачным временем для будущей болгарской столицы, были построены красивые церкви. В XIII в. город был назван Софией и стал одним из главных экономических и культурных центров Болгарского царства. В 1382 г., когда турки захватили Софию, начался долгий период турецко-оттоманского владычества, в течение которого некогда значительный город превратился в провинциальный городок. После освобождения страны в конце XIX в. София становится балканской столицей. Сегодня осталось очень мало зданий, относящихся к периоду турецкого владычества. Довольно быстро София обрела свой сегодняшний европейский облик. Во времена правления коммунистической партии в некоторых кварталах были построены дома, выполненные в сталинском архитектурном стиле. После падения этого режима город превратился в большую стройку.

ПАМЯТНИКИ РЕЛИГИОЗНОЙ АРХИТЕКТУРЫ

СОБОР СВЯТОГО АЛЕКСАНДРА НЕВСКОГО (АЛЕКСАНДЪР НЕВСКИ). Этот памятник архитектуры Софии находится на площади с таким же названием. Он был построен в 1904–1912 гг. русским архитектором Померанцевым при участии выдающихся болгарских, русских, австрийских, немецких и итальянских зодчих. Проект

ПАМЯТНИКИ РЕЛИГИОЗНОЙ АРХИТЕКТУРЫ

- 1 Собор Св. Александра Невского
- 2 Церковь Св. Софии
- 3 Церковь Света Неделя
- 4 Церковь Света Петка Самарджийска
- 5 Ротонда Св. Георгия
- 6 Русская церковь Св. Николая
- 7 Мечеть Бая-Баши
- 8 Синагога

МУЗЕИ

- 9 Национальный исторический музей
- 10 Музей земли и человека
- 11 Археологический музей
- 12 Этнографический музей
- 13 Национальный музей естественных наук

ПАМЯТНИКИ И АРХИТЕКТУРНЫЕ СООРУЖЕНИЯ

- 14 Русский памятник
- 15 Обелиск Василу Левскому
- 16 Парк докторов
- 17 Софийский университет им. Св. Климента Охридского
- 18 Памятник Царю-освободителю

ГАЛЕРЕИ

- 19 Муниципальная галерея искусств
- 20 Национальная галерея искусств
- 21 Галерея искусств Свв. Кирилла и Мефодия

ТЕАТРЫ

- 22 Национальный театр им. Ивана Вазова
- 23 Зал "Болгария"
- 24 Музыкальный театр Стефана Македонского

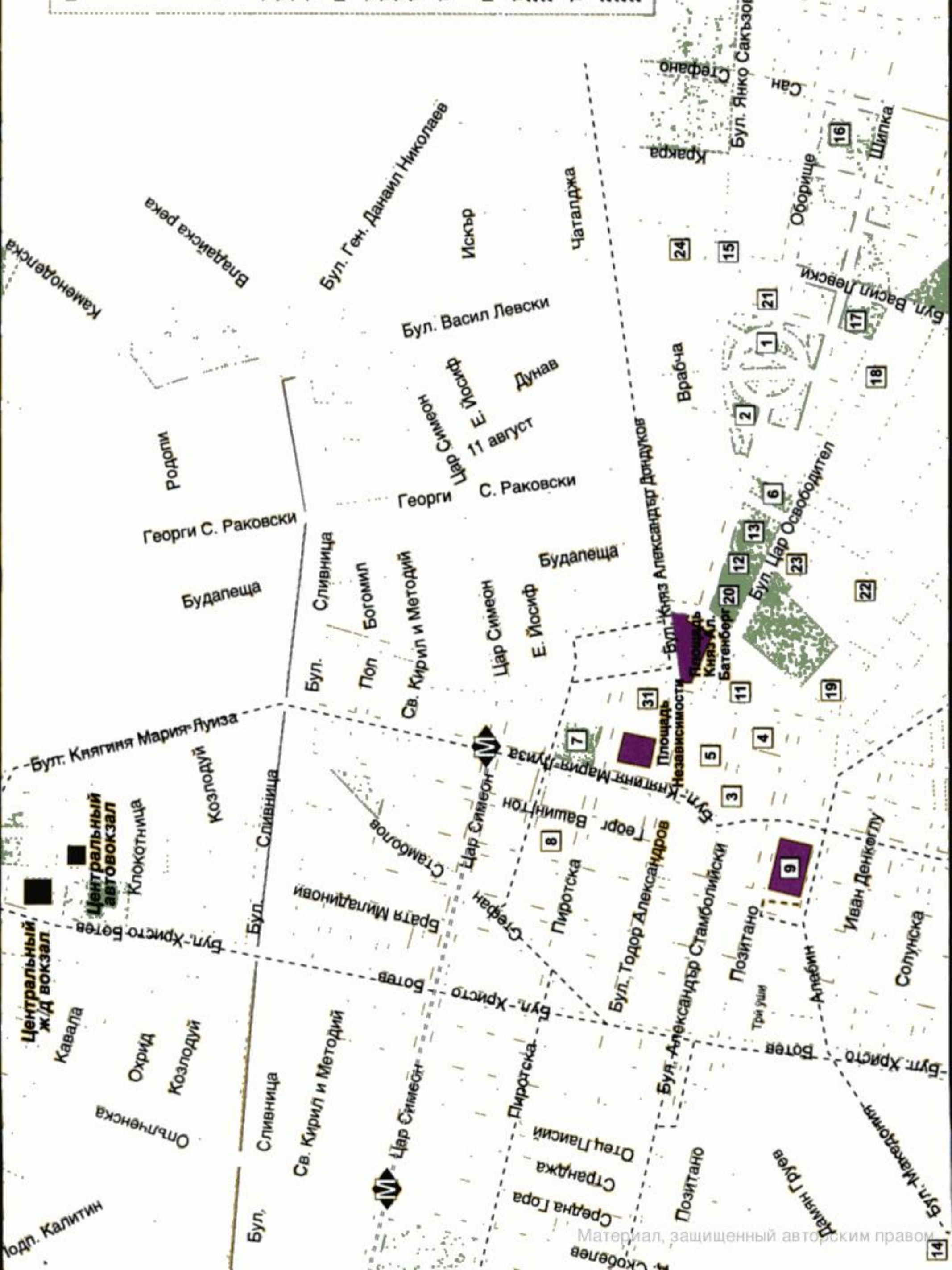

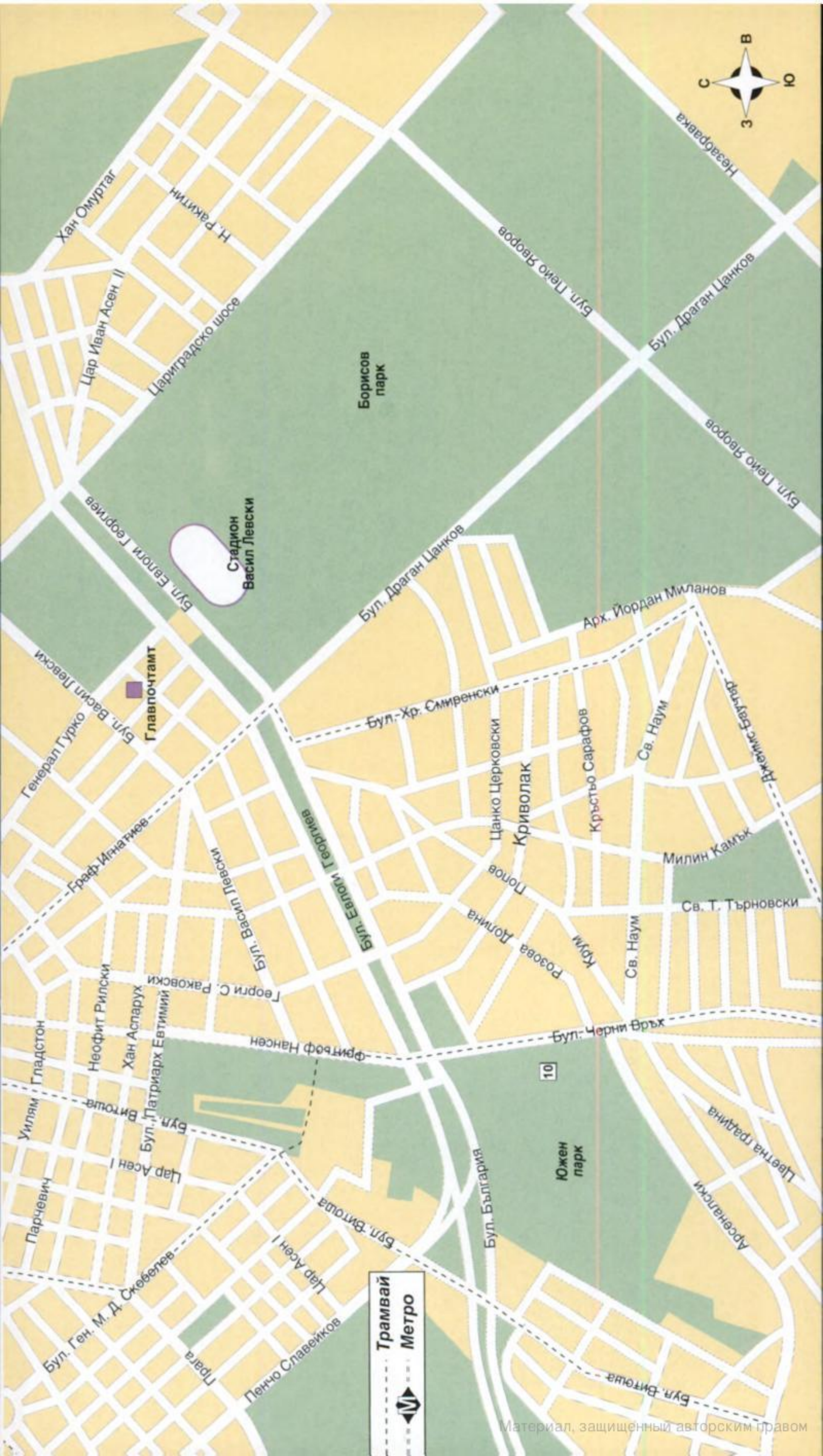

Трамвай
Метро



был очень дорогим для того времени — около 4 млн лв. Идея создания этого собора (в память о русских воинах, погибших во время освобождения Болгарии) родилась в 1879 г. Святой Александр Невский — храбрый князь, после смерти считавшийся небесным покровителем российского воинства. Гигантский купол собора окружен маленькими куполами. Высота самого собора — 52 м. Внутренние фрески выполнены русскими, болгарскими и чешскими мастерами. Центральный придел посвящен святому Александру Невскому, другой придел — святому Борису I, князю, крестившему Болгарию, и третий придел — святым Кириллу и Мефодию. Двенадцать колоколов были отлиты в Москве; их перезвон слышен за тридцать километров. Купол собора виден в Софии из всех ее районов.

Крипта собора. Тел. 981 51 75. Открыто с 10.30 до 18.30 ежедневно, кроме вторника. С 1965 г. — филиал Национальной галереи средневекового искусства. Великолепная коллекция икон IX–XIX вв.

ЦЕРКОВЬ СВЯТОЙ СОФИИ (СВЕТА СОФИЯ). Напротив собора Александра Невского. Открыто с 8.00 до 19.00 летом и с 8.00 до 18.00 зимой. Церковь была построена в VI в. Землетрясение XIX в. серьезно разрушило здание бывшей церкви. Только после освобождения от турецкого владычества она была восстановлена. Так же как и собор Александра Невского, эта церковь является символом болгарской столицы. Рядом с церковью — Могила Неизвестного Солдата и могила болгарского писателя Ивана Вазова, а также памятник Паисию Хилендарскому, автору "Славяно-болгарской истории", положившей начало болгарскому национальному возрождению.

РУССКАЯ ЦЕРКОВЬ СВЯТОГО НИКОЛАЯ (СВЕТИ НИКОЛАЙ). Находится на углу бульвара Цар Освободител и ул. Г.С. Раковски. Эта великолепная церковь была построена в 1912 г. по заказу русских эмигрантов в Болгарии. Возводили ее русские строители из Школы декоративных искусств в Москве, которые участвовали в строительстве собора Александра Невского. Фасад церкви — неорусского стиля, яркий, с пятью позолоченными куполами. Интерьер украшен фресками Новгородской школы иконописи. Некоторые фрески — копии фресок Киево-Печерской лавры.

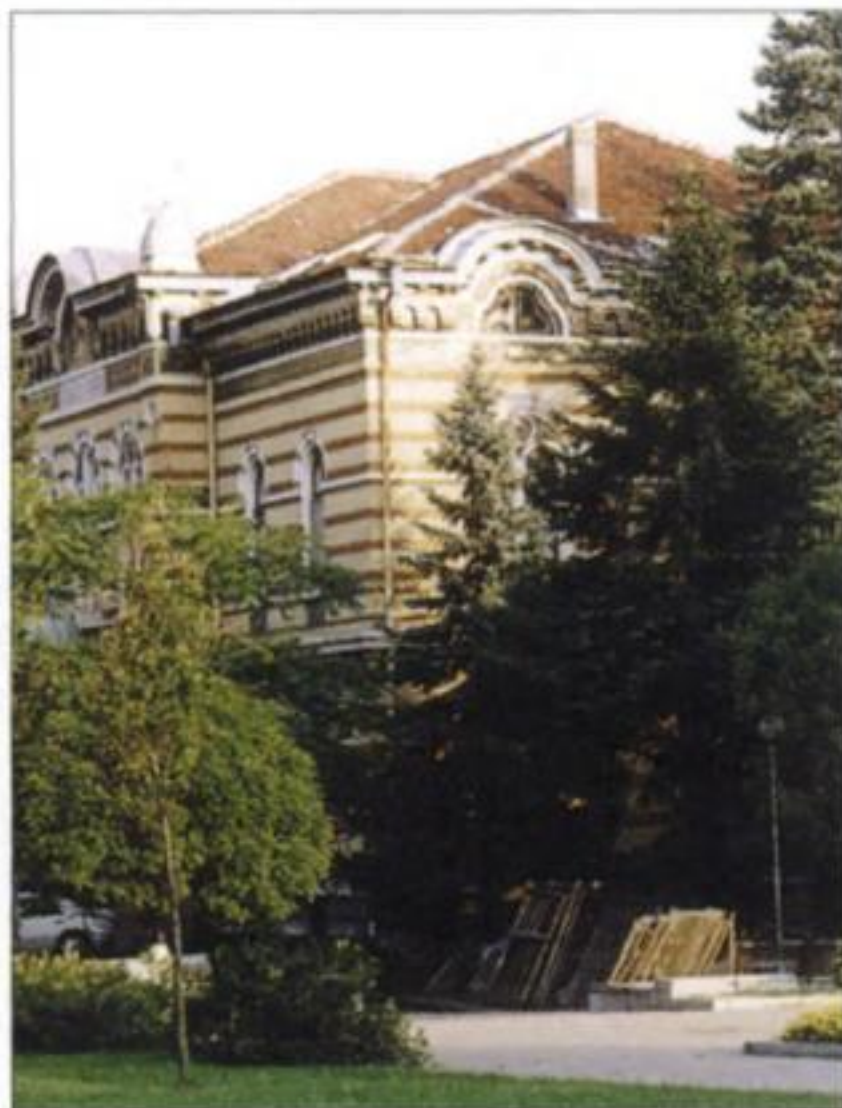

ЦЕРКОВЬ СВЕТА НЕДЕЛЯ. Расположена на перекрестке бульваров Витоша и Ал. Стамболийски. Эта церковь, расположенная в самом центре Софии, сперва была построена на римских развалинах в средние века. Во время пожара 1865 г. она полностью сгорела. Восстановленная семь лет спустя, церковь стала одним из основных храмов молодого государства. Она была известна также под именем церкви Святого Короля. 16 апреля 1925 г. в результате взрыва бомбы, заложенной членами компартии, погибло примерно 200 человек. Затем церковь была восстановлена архитекторами Цоловым и Васильевым в византийском стиле.

РОТОНДА СВЯТОГО ГЕОРГИЯ (СВЕТИ ГЕОРГИ). Расположена на заднем дворе гостиницы "Шератон". Открыто ежедневно с 8.00 до 18.00 летом и с 8.00 до 17.00 зимой. Церковь была построена в IV в. В XVI в., во времена правления султана Селима Первого, она была превращена в мечеть. А после освобождения стала музеем. Сейчас это действующий православный храм, в котором сохранились великолепные фрески.

ЦЕРКОВЬ СВЕТА ПЕТКА САМАРДЖИЙСКА. В центре площади Света Неделя. Открыто ежедневно с 8.00 до 18.00. Эта церковь поражает тем, что она построена под землей. Она была построена в первые годы турецкой оккупации, когда османские власти разрешали строительство культового христианского сооружения только в том случае, если оно не превышает определенную высоту. Настенные фрески XVI в., представляющие евангельские сюжеты, отличаются высоким мастерством.

ЦЕРКОВЬ СВЯТОГО НИКОЛАЯ (СВЕТИ НИКОЛАЙ). 3, Цар Калоян. Эта очаровательная маленькая церковь была построена на развалинах старинного дворца византийского императора Константина Великого в III–IV вв. Церковь серьезно пострадала во время бомбардировок Второй мировой войны. Но икона Святителя Николая чудесным образом сохранилась.

МЕЧЕТЬ БАНЯ-БАШИ. Бул. Кн. Мария-Луиза. На севере площади Света Неделя. Эта мечеть была построена в XVI в. знаменитым архитектором Хаджи Мимар Синаном, который построил также мечеть султана Селима в Эдирне.

СИНАГОГА. На углу ул. Георг Вашингтон и Эзарх Иосиф, за крытым рынком. Большая величественная синагога была построена в 1905–1910 гг. В ней находится небольшой музей, рассказывающий об истории болгарских евреев.

МИНЕРАЛЬНЫЕ БАНИ. За мечетью Баня-Баши. Построенные в 1913 г., публичные бани отвечают стилю того времени. Там же находится минеральный источник, куда жители Софии приходят за целебной водой.

СТЕНЫ КРЕПОСТИ СЕРДИКА. Развалины крепостных городских стен можно видеть в двух местах: на ул. Веслец и на ул. Сердика. Круглая башня высотой шесть метров была построена из камня и кирпича в III в. Достроена в V–VI вв. Последняя конструкция датируется XII–XIV вв.



Мечеть Баня-Баши

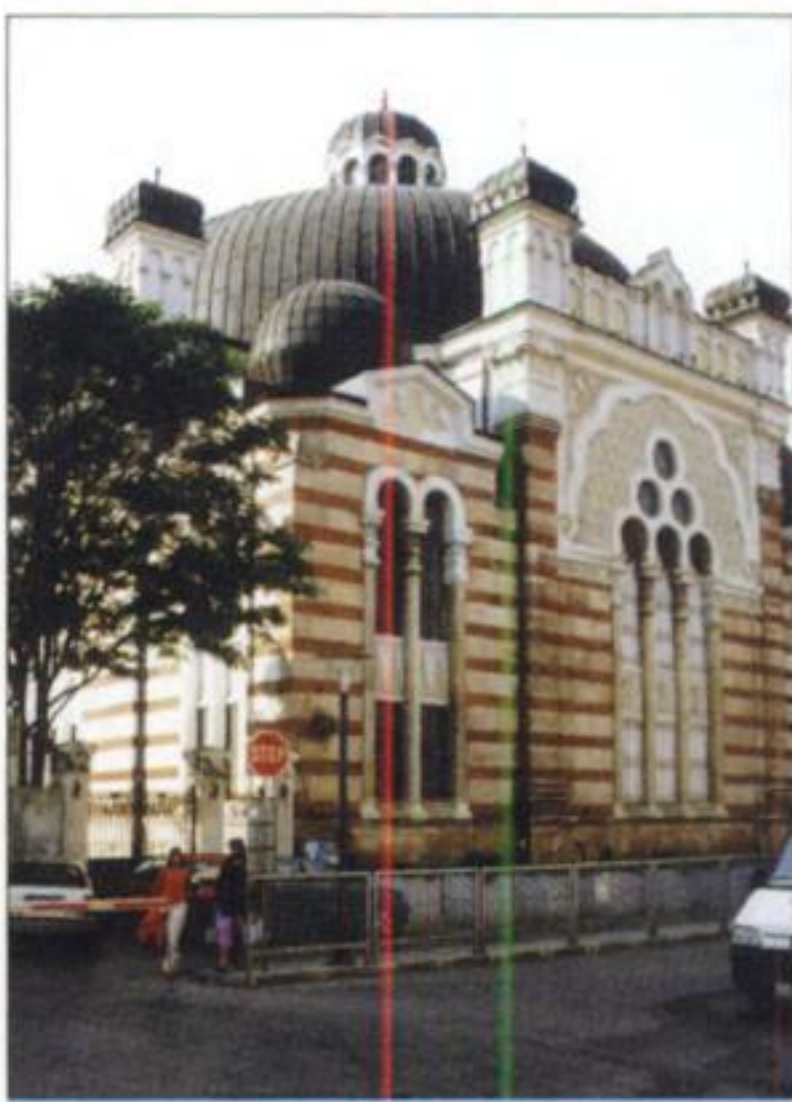

Синагога

НАЦИОНАЛЬНАЯ ОПЕРА. Расположена на ул. Врабча, на севере от церкви Света София. Здание оперы было построено в 1909 г. Кроме театрального помещения, там находится и большая библиотека, в которой хранится около 25 тыс. документов, относящихся к истории культуры Болгарии.

НАЦИОНАЛЬНАЯ БИБЛИОТЕКА ИМЕНИ СВВ. КИРИЛЛА И МЕФОДИЯ. 11, бул. Васил Левски. Эта гигантская библиотека была построена в 1942–1954 гг. Ее собрание насчитывает более трех миллионов работ, а также различные документы. Это самая большая библиотека в стране. В 1975 г. перед зданием был поставлен памятник в честь Свв. Кирилла и Мефодия. Он несколько скрашивает строгость самого здания.

ПАРК ДОКТОРОВ. Расположен за Национальной библиотекой. Парк был разбит в том месте, где в 1883 г. был поставлен памятник русским и болгарским врачам, которые помогали воинам во время освободительной войны 1877–1878 гг. На памятнике выбиты фамилии 531 врача, погибших в то время.

ОБЕЛИСК ВАСИЛУ ЛЕВСКИ. Находится на пересечении бульваров Васила Левски и Янко Саказова. Высокая колонна, инкрустированная орнаментами, была возведена в 1895 г. на том самом месте, где был казнен герой освободительного движения Васил Левски.

НАРОДНОЕ СОБРАНИЕ. Расположено к югу от собора Александра Невского. Здание Собрание в стиле неовозрождения было построено в 1884 г. под руководством архитектора Константина Ивановича. Затем здание надстраивалось в 1889–1928 гг. В 1935 г. сделана небольшая пристройка. В большом зале — 400 мест для парламентариев и 600 для журналистов и приглашенных. Библиотека насчитывает 2000 трудов, посвященных институтам власти и истории Болгарии.

ПАМЯТНИК ЦАРЮ-ОСВОБОДИТЕЛЮ (ЦАР ОСВОБОДИТЕЛ). Пл. Народно Собрание. Этот памятник возведен в 1901–1907 гг. Массивное сооружение высотой 12 м представляет собой статую царя Александра II, сидящего на лошади. Автор — флорентийский скульптор Арнольдо Зоччи. Памятник был поставлен в память о России и ее царе, которые помогли Болгарии в ее освободительной борьбе против турецкого владычества.

АКАДЕМИЯ НАУК. Пл. Народно Собрание. Построена в конце XIX в. в стиле неовозрождения. Располагает просторными залами для конференций и хорошей библиотекой.

НАЦИОНАЛЬНЫЙ ТЕАТР ИМЕНИ ИВАНА ВАЗОВА. 5, Васил Левски. Построенное в 1907 г., здание театра представляет собой один из значительных памятников архитектуры. Образец неоклассицизма, с красным фасадом, украшенным белыми колоннами, театр виден издали. В 1923 г. здание сгорело и было реконструировано в 1927 г. Последние архитектурные работы относятся к 1973–1976 гг.



и касаются внешних украшений. Зрительный зал может вместить 850 зрителей, малый зал расположен в подвале и предназначен для 200 человек. В подвале же расположен театральный бар, который открыт круглосуточно.

СОФИЙСКИЙ УНИВЕРСИТЕТ ИМЕНИ СВ. КЛИМЕНТА ОХРИДСКОГО.

15, бул. Цар Освободител и бул. Васил Левски. Софийский университет был построен французским архитектором Бриансоном. Впоследствии здание неоднократно перестраивалось болгарскими архитекторами. В университете 65 аудиторий на 6500 слушателей, лаборатории, читальные залы, библиотеки. Первые занятия в университете начались 1 октября 1886 г. В университетской библиотеке более 900 тыс.



наименований. Праздник студентов отмечается в Болгарии 8 декабря.

ПАМЯТНИК КРАСНОЙ АРМИИ. *Бул. Цар Освободител.* Находится в городском парке. Этот огромный обелиск в сталинском стиле поставлен в память о советской армии, которая освободила Болгарию от фашистов. Он был возведен в 1954 г. Высота — 34 м.

РУССКИЙ ПАМЯТНИК. *Пл. Руски Паметник.* Возведенный в 1882 г., этот памятник — еще одно свидетельство благодарности болгарского народа русским. В этот раз — в честь царя Александра II, освободителя Болгарии.

НАЦИОНАЛЬНЫЙ ДВОРЕЦ КУЛЬТУРЫ. *Расположен в глубине бульвара Витоша.* Это здание в стиле неомодерн или неосоцарт нельзя назвать образцом архитектурного искусства, но тем не менее имеет смысл его посетить. Дворец был построен в 1981 г. и посвящен 1300-й годовщине расширения территории Болгарии к югу от Дуная. Концертные залы, художественные галереи, ресторан и магазины. Дворец играет важную роль в общественной жизни Софии. Окружающий его парк — место для приятных, незабываемых прогулок.

НАЦИОНАЛЬНЫЙ СТАДИОН ВАСИЛ ЛЕВСКИ. Вместительность стадиона — 75 тыс. мест. Все футбольные матчи с участием национальных команд проходят именно здесь.

САДЫ И ПАРКИ

В Софии около 600 парков, общая площадь которых составляет 760 гектаров. Вот основные адреса.

ПАРК БОРИСА (БОРИСОВА ГРАДИНА). Расположен между Цариградско шоссе, бул. България и Драган Цанков и ул. Незабравка. Самый большой парк в Софии начинается у национального стадиона Васил Левски и продолжается на восток. Площадь 360 га. Парк был разбит после освобождения от турецкого владычества.

ЗАПАДНЫЙ ПАРК (ЗАПАДЕН ПАРК). Расположен между бульваром Вълчо Иванов, улицей Богдански и рекой Суходолска.

ЮЖНЫЙ ПАРК (ЮЖЕН ПАРК). Расположен между ул. Черни Врѣх, бул. България и Петко Каравелов.

ГОРОДСКОЙ САД. Расположен между пл. Кн. Александр Баттенберг, ул. Ген. Гурко, Левски и Кн. Александр Баттенберг.

ЗООЛОГИЧЕСКИЙ САД. Два входа: Симеоновско шоссе (автобус №102) и бульвар Стоян Михайлов (последняя остановка автобусов №88, 120). Тел. 962 04 49. Открыто с 9.00 до 17.00.

ПРОГУЛКИ

ОРЛОВЫЙ МОСТ. Мост через реку Перловска. Стоит на пересечении бульваров Цар Освободител и България. Этот мост был построен в 1891 г. на том месте, где

в 1878 г. жители Софии торжественно встретили сосланных борцов за независимость, отпущенных турками из тюрьмы Диарбекир (в Малой Азии). Сегодня по этому мосту следуют представители болгарской власти, когда встречают официальных представителей других государств.

ЛЬВИНЫЙ МОСТ. Мост над рекой Владайска, на бул. Кн. Мария-Луиза. Построен в 1891 г. братьями Прошек, чешскими архитекторами. Мост украшен четырьмя львами, символизирующими четырех торговцев книгами, которые были убиты представителями турецких властей города за организацию бунта (1876).

БУЛЬВАР АЛЕКСАНДР СТАМБОЛИЙСКИ. Эта широкая торговая улица начинается от площади Света Неделя и продолжается на запад. На этой улице расположено много туристических агентств и представительств авиакомпаний.

БУЛЬВАР МАРИЯ-ЛУИЗА. Эта улица начинается от площади Света Неделя и продолжается на север, доходя до центрального вокзала. В советские времена эта улица была торговым центром столицы. Сегодня на ней расположены многочисленные пиццерии, кинотеатр, несколько казино.

УЛИЦА РАКОВСКИ. Самая длинная улица Софии. Она названа в честь Георги Савы Раковски, героя борьбы за независимость Болгарии (1821–1867). На этой улице расположены административные здания, церковь Св. Николая, а также практически все театры города.

ЦАРИГРАДСКО ШОССЕ. Начинается от Орлового моста, идет на восток, мимо парка Борисова градина. Одна из самых длинных улиц.

БУЛЬВАР ВИТОША. Эта улица продолжает бульвар Кн. Мария-Луиза на юг от площади Света Неделя. Основная торговая улица Софии.

МУЗЕИ И ГАЛЕРЕИ

АРХЕОЛОГИЧЕСКИЙ МУЗЕЙ. 2, улица Саборна. Тел. 988 24 06. Открыто ежедневно с 10.00 до 18.00 летом и с 10.30 до 16.30 зимой. Музей расположен в стенах бывшей мечети Буйюк, построенной в XV в. В музее представлены экспонаты различных эпох: доисторической, античной и средневековой. Большую ценность представляют фракийские изделия из золота и серебра (III–II тысячелетие до н.э.) и керамические предметы, изображающие людей и животных и относящиеся к доисторической эпохе. Среди экспонатов, относящихся к античной эпохе, встречаются изделия VI и V вв. до н.э. В залах, посвященных средневековью, хранятся предметы религиозного культа. Нумизматическая коллекция музея — одна из самых значительных коллекций в мире. Более 150 тыс. фракийских, греческих и римских монет.

НАЦИОНАЛЬНЫЙ ИСТОРИЧЕСКИЙ МУЗЕЙ. См. раздел "Окрестности Софии", церковь и музей в Бояне.



Львиный мост

НАЦИОНАЛЬНЫЙ МУЗЕЙ ЕСТЕСТВЕННЫХ НАУК. 1, бул. Цар Освободител. Тел. 988 51 15. Открыто с 10.00 до 18.00. Вход 2 лв. Основанный в 1889 г., этот музей располагает тремя типами коллекций: геология, зоология, ботаника.

ЭТНОГРАФИЧЕСКИЙ МУЗЕЙ.

Бул. Цар Освободител. Тел. 987 41 92. Открыто ежедневно, кроме понедельника, с 10.00 до 17.30. Расположен в старинном царском дворце. В музее коллекция предметов и костюмов, по которым можно восстановить историю и культуру Болгарии (костюмы XIX — начала XX вв.).

МУЗЕЙ ЗЕМЛИ И ЧЕЛОВЕКА.

4, бул. Черни-Врых. Тел. 65 66 39. Открыто ежедневно, кроме воскресенья и понедельника, с 10.00 до 18.00. Открытый в 1986 г., этот оригинальный музей представляет Болгарию через ее рельеф, ее земли. Самая красивая коллекция, связанная с геологией и геммологией, во всей Восточной Европе.



Этнографический музей

Самая красивая коллекция, связанная с геологией и геммологией, во всей Восточной Европе.

НАЦИОНАЛЬНЫЙ ПОЛИТЕХНИЧЕСКИЙ МУЗЕЙ. 66, Опалшенска. Тел. 831 30 04. Открыто с понедельника по пятницу с 9.00 до 17.00. Музей открыл для публики свои постоянные коллекции в 1993 г. Экспонаты связаны с отраслями науки и техники: физика, астрономия, транспорт, фотография, кинематография, автоматические механизмы, радио, телевидение. Кроме постоянной экспозиции, в музее всегда представлены временные выставки.

МУЗЕЙ ЦЕРКОВНОЙ ИСТОРИИ И РЕЛИГИОЗНОЙ АРХЕОЛОГИИ. Находится на юго-западном углу площади Света Неделя, напротив церкви Света Неделя. Это величественное здание было построено между 1900-м и 1906 гг. Расположен при богословском факультете Софийского университета им. св. Клементя Охридского. Открыто с понедельника по пятницу с 9.00 до 12.00 и с 14.00 до 17.00. Прекрасная коллекция икон, относящихся ко времени национального Возрождения, документы, имеющие отношение к периоду обретения независимости, и другие предметы религиозного культа, относящиеся к XVI в.

НАЦИОНАЛЬНАЯ ГАЛЕРЕЯ ИСКУССТВ. 1, Кн. Александр Баттенберг. Тел. 980 00 93. Галерея расположена в старом царском дворце. Открыто со вторника по субботу с 10.30 до 18.30. Прежде чем вы соберетесь посетить галерею, советуем позвонить, чтобы удостовериться, что она открыта для публики. Великолепная коллекция болгарской и западной живописи от средних веков до наших дней. Много работ, относящихся к концу прошлого века.

МУНИЦИПАЛЬНАЯ ГАЛЕРЕЯ ИСКУССТВ. 1, Ген. Гурко. Тел. 981 26 06. Открыто ежедневно, кроме воскресенья, с 10.00 до 18.00. Галерея, расположенная напротив национального театра, экспонирует и продает произведения современных софийских мастеров.

НАЦИОНАЛЬНАЯ ГАЛЕРЕЯ ЗАРУБЕЖНОГО ИСКУССТВА. 1, пл. Александр Невски. Тел. 988 65 30. www.ngfa.icb.bg Галерея расположена за собором Александра Невского. Галерея была открыта в 1985 г. Общая площадь залов — 1500 кв.м. Большая коллекция живописи, гравюр, скульптур Европы, Азии, Африки. Есть великолепные экспонаты.

ОКРЕСТНОСТИ СОФИИ

Гора Витоша, которую называют "легкими Софии", расположена в десяти километрах от центра города. Жители Софии отправляются туда по выходным или на целый день в будни. Витоша хороша не только прогулками на природе, но также и

возможностями лыжного спорта (знаменитая лыжная станция Алеко находится в 18 км от столицы). На горе Витоша находятся также замечательные культурные достопримечательности: Драгалевский монастырь и деревня Бояна с церковью XI в., включенной ЮНЕСКО в Список памятников мирового культурного наследия. Там же находится резиденция президента Болгарии, одно из зданий которой превращено в Национальный исторический музей.

От станции "Хладилника" несколько автобусов отправляются в сторону Драгалевского монастыря, в Бояну, Симеоново. Оттуда на подъемнике можно добраться до лыжной станции Алеко.

ГОРА ВИТОША — ВИТОША ПЛАНИНА

ПАРК

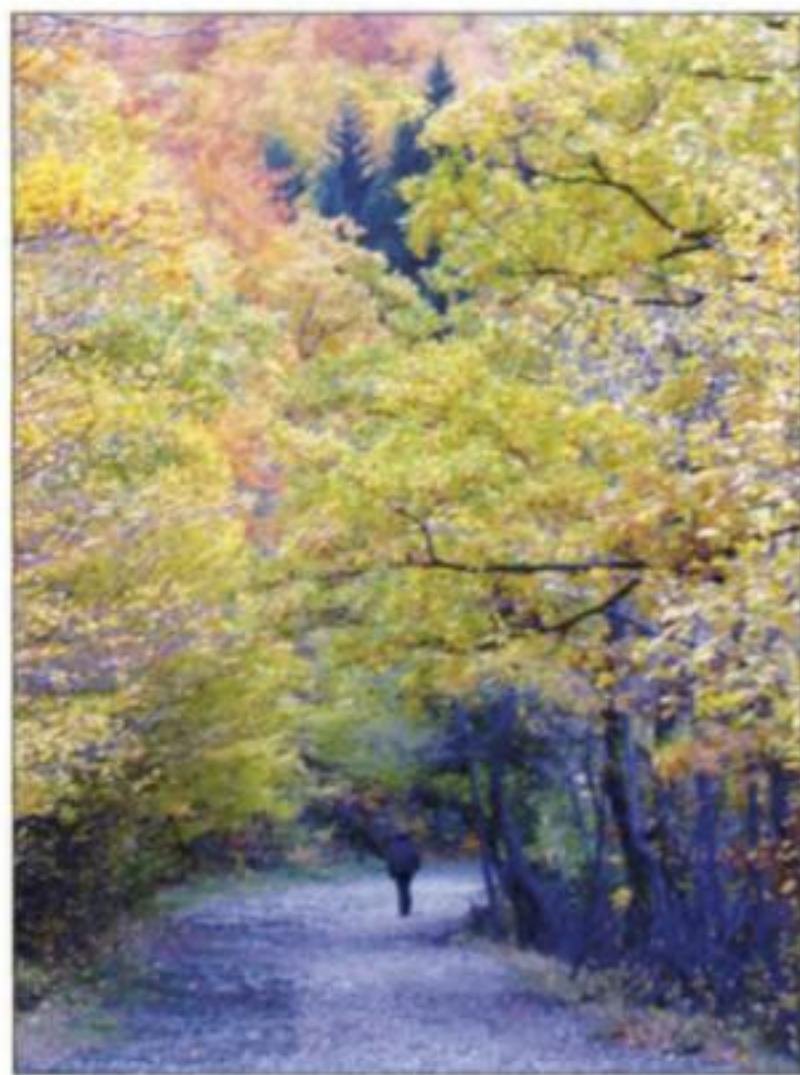

Большую часть территории горы Витоша занимает национальный парк площадью 26606 га. Это первый национальный болгарский парк; он был образован в 1934 г.

Можно совершать пешие прогулки к вершинам горы Щастливетца (1780 м) и подъем на вершину горы Черни-Врых (2290 м). Экскурсоводы предложат вам и другие прогулки по западным склонам Витоши — в сторону Копитото или к Златни Мостове (Золотые мосты).

ГОРНОЛЫЖНЫЙ СПОРТ

На высоте 1650 м начинается раздолье для любителей горнолыжного спорта. Высшая точка — вершина горы Черни-Врых (2290 м). От Софии до лыжной станции Алеко можно добраться на автобусе №65, который идет каждые 15 минут от станции "Хладилника". Другой маршрут — автобусом №123 доехать

до Симеоново, где можно на подъемнике добраться до той же станции Алеко.

Четыре лыжные трассы Стената находятся над гостиничным комплексом Алеко. Общая длина их составляет 1000 м. Длина слаломных трасс — 200 м. Три фуникулера. Трасса Романски составляет 650 м в длину. Слаломная трасса — 160 м. Самая лучшая и самая трудная лыжная трасса Болгарии — Витошко-Лале. Ее длина — 2800 м. Слаломная трасса — 560 м. Она начинается на вершине Резнёвете (2100 м, рядом с вершиной горы Черни-Врых). Трехместный фуникулер доставляет туда лыжников.

Три трассы, проходящие по склонам горы Черни-Врых, начинаются на высоте 2000 м и подходят лыжникам среднего уровня. Их длина 1000 м. Слаломная трасса — 160 м. Подняться туда можно также на фуникулере.

Для начинающих горнолыжников имеется специальная трасса. Ее длина 4500 м. Любители лыжного спорта не будут разочарованы: к их услугам десятикилометровая трасса для бега на лыжах. Для начинающих трасса длиной 1 км. Обе трассы начинаются на первой остановке фуникулера.

ДРАГАЛЕВСКИЙ МОНАСТЫРЬ — ДРАГАЛЕВСКИ МОНАСТИР

Добраться до монастыря можно на автобусах №64 и 93, которые отправляются от остановки "Хладилника" в Софии. 15 августа в праздник Успения Пресвятой Богородицы в монастыре устраиваются большие торжества.

Во времена существования Второго Болгарского государства София была окружена множеством монастырей; четырнадцать из них объединились в братство, которое называли Мала Света Гора (малая гора Афон). Монастырь находится на окраине

деревни Драгалевци. Он был основан в 1345 г. царем Иваном-Александром. Известность монастырь приобрел благодаря революционеру Василу Левски, который часто посещал его в 1870–1872 гг. В XV–XVI вв. монастырь был важным культурным центром. В обители сохранились живописные фрески, относящиеся к 1467 г. Сегодня это действующий женский монастырь.

ЦЕРКОВЬ И МУЗЕЙ В БОЯНЕ

В двух километрах к северо-западу от деревни Драгалевци находится деревня Бояна, известная своей великолепной церковью XI в., а также Национальным историческим музеем, который переехал туда из Софии. Там же располагается резиденция болгарского президента и дипломатический клуб.

Добраться до Бояны из Софии можно на автобусах №64 и 93, которые отправляются от станции “Хладилника”. Автобус №64 довезет вас до церкви и музея. От бульвара Витоша отходит маршрутка № 21.

БОЯНСКАЯ ЦЕРКОВЬ. 30, Боянско Езеро 3. Открыто ежедневно с 9.00 до 17.30. Боянская церковь расположена у подножия горы Витоша. Это один из самых красивых памятников болгарской культуры. Церковь внесена ЮНЕСКО в Список памятников мирового культурного значения. Построенная в память о святых Николае и Пантелеймоне, Боянская церковь ценится прежде всего своими уникальными фресками. Самая старая часть церкви — восточная. Сначала была построена небольшая



церковь с одним куполом, украшенная фресками, являющимися ярким образцом византийского искусства, широко распространенного на Балканах в XI–XII вв.

Двухэтажная церковь была пристроена в 1259 г. местным властителем Калояном, о чем свидетельствует надпись на одной из стен. На верхнем этаже была устроена часовня для семьи сеньора, а на нижнем располагалась фамильная усыпальница. Все стены украшены фресками согласно канонам того времени.

Использование реалистических деталей в настенной живописи для того времени — явление совершенно необычное. Так, например, мы видим, что на столе, за которым сидят герои Тайной вечери, лежат чеснок, лук, травы. Лики евангельских персонажей непривычно молоды и не похожи друг на друга. Художник позволяет себе некоторую свободу в изображении. Автор фресок достигает совершенства в изображениях лиц господ, пожертвовавших средства на строительство церкви. Портреты Калояна и Десиславы поражают своей утонченностью и величавостью. Так же написаны лица царя Асена и его супруги Ирины.

Третья часть церкви — западная — относится к 1882 г.

НАЦИОНАЛЬНЫЙ ИСТОРИЧЕСКИЙ МУЗЕЙ. Витошко Лале. Боянская резиденция. Тел. 955 42 80. www.historymuseum.org Открыто ежедневно с 9.30 до 18.00. Вход 10 лв., для студентов — 5 лв. По четвергам вход бесплатный. Добраться из Софии можно на автобусах №63 и 111. Это самый большой городской музей; ранее располагался в помещении Дворца правосудия. Музей насчитывает более 22 тыс. предметов, представляющих все исторические этапы жизни Болгарии — с древнейших времен до 1945 г. Период VI–II тыс. до н.э. представляют керамические сосуды и древнейшее золото, найденное в Варненском некрополе. VI в. до н.э. — VI в. н.э. — время процветания фракийских царств. В музее экспонируются наиболее интересные предметы той эпохи, найденные в разных регионах страны: Летнишское, Рогозенское (часть) и Панагюрское сокровища. Также можно увидеть

предметы, созданные римлянами. Следующий отдел музея — Болгарское государство VII–XIV вв.: образцы тканей, украшения из золота и серебра, в т.ч. золотое кольцо царя Калояна, и др. Целый отдел посвящен болгарской письменности. Далее представлен период Османского владычества: фрески целой церковной стены, образцы ремесленного производства времен национального возрождения, военная одежда и оружие участников восстания за национальное освобождение (1876 г.). Еще один отдел посвящен Третьему Болгарскому царству.

КРЕМИКОВСКИЙ МОНАСТЫРЬ — КРЕМИКОВСКИ МАНАСТИР



Церковь Кремиковского монастыря

Монастырь расположен в 20 км на северо-восток от Софии, на склонах Балканских гор. Добраться до него можно на автобусах, которые отправляются от Восточного автовокзала (Исток). Населенный пункт Кремиковци стал известен прежде всего благодаря своему металлургическому заводу и плохой экологической ситуации вследствие выбросов с этого предприятия. Монастырь Св. Георгия был основан в X в.; впоследствии он много раз перестраивался.

В древней церкви сохранились фрески XV–XVII вв., которые показывают, как развивалась настенная религиозная живопись во времена турецкого владычества. Лучше всего посетить монастырь во время одного из больших православных праздников: день св. Георгия (6 мая), Успение Пресвятой Богородицы (15 августа) и Рождество Пресвятой Богородицы (8 сентября). Сегодня это действующий женский монастырь.

ОЗЕРО ПАНЧАРЕВО — ПАНЧАРЕВСКО ЕЗЕРО

Это искусственное озеро привлекает жителей болгарской столицы летом. В это время года здесь можно кататься на каноэ, ловить рыбу, купаться. Много маленьких кафе и ресторанчиков, где можно хорошо провести время. Озеро находится в 15 км от центра Софии по дороге на Боровец. Автобусы №1 и 3.

СЕВЕР

Север Болгарии — это сельскохозяйственное сердце страны. Здесь находится большинство фермерских и бывших колхозных хозяйств. Бедный район, который предоставляет путешественникам другой образ страны. Сельские пейзажи. Города, расположенные на границе с Румынией, кажутся непривлекательными. Но это впечатление обманчиво: в окрестностях встречаются великолепные монастыри и древние крепости. На севере рельеф преимущественно холмистый, что контрастирует с горными ландшафтами на юге и в центре страны.

РУСЕ

Телефонный код 082

Железнодорожный вокзал. Пл. Стамболийски. Тел. 03 43.

Билетная касса. 39, Княжеска. Открыто с 9.00 до 12.00 и с 13.00 до 17.30 с понедельника по пятницу. Из Русе поезда отправляются в Софию, Силистру, Стара-Загора, Варну, Плевен, Горну, Оряховицу, Иваново, Салоники, Бухарест, Стамбул.

Автовокзал. Бул. Цар Освободител. Различные компании, конкурирующие за право перевозить пассажиров, ежедневно предлагают множество рейсов в большие города: Софию, Варну, Шумен, Плевен, Силистру, Велико-Тырново. С этого вокзала можно также отправиться в различные города Европы.

Этот город, расположившийся на холмах, прежде всего является одним из самых больших портовых городов Болгарии. Гигантский мост над Дунаем обеспечивает сообщение с Румынией, граница с которой проходит по этому мосту. Город поражает пестротой своего населения. Здесь очень много цыган, которые в Русе адаптировались лучше, чем в других городах Болгарии.

Большой интерес представляет главная городская площадь и весь центр города — живой, современный, с красивыми архитектурными сооружениями.

Первое поселение на территории сегодняшнего города существовало уже 5000 лет назад. В I в. н.э. император Веспасиан построил здесь крепость и порт Сексагинта Приста. Крепость находилась на главной дороге из Белграда к дельте Дуная и Черному морю. В 250 г. готы разрушили ее, а в конце III в. римляне ее восстановили. В IV в. она была разрушена вновь (на этот раз — наступавшими с севера варварскими племенами). В IX–X вв. на руинах болгары возвели крепость и назвали ее Русе — по имени покровительницы молодых воинов.

Благодаря своему географическому положению Русе был достаточно развитым городом во времена турецкого владычества. Он служил стратегической базой на Дунае. Город принял у себя большую еврейскую общину, изгнанную из Испании в конце XV в.

После освобождения Болгарии и обретения страной независимости Русе оставался приграничным городом на севере страны и портовым городом, благодаря которому снабжались другие придунайские районы Болгарии. Именно тогда в Русе было построено много красивых зданий, большинство из которых сохранились до наших дней.

КРЕПОСТЬ СЕКСАГИНТА ПРИСТА. 2, Цар Калоян. Тел. 50 04. Открыто с 9.00 до 12.00 и с 14.00 до 17.00 с понедельника по пятницу. Кроме развалин этой древней крепости, построенной римлянами в I в. н.э., сохранились надгробные камни и другие сооружения. Есть интересные надписи. Крепость была разрушена готами в VII в.

ПАНТЕОН. Находится на востоке от центра города, в парке. Тел. 09 98. В этом здании с золотым куполом похоронены все местные революционеры, которых считают настоящими героями болгарского народа: Каравелов, Стоянов, Баба Тонка, Канчев, Караджа, Хитов.

ДОМ КАНЕТТИ. 12, Славянска. В этом доме жила семья богатого еврейского коммерсанта, которому удалось чудесным образом развить торговлю на Дунае и сделать Русе процветающим городом. Его сын Элиас получил Нобелевскую премию по литературе. На сегодняшний день это единственная премия в данной области, полученная болгаринном.

ХУДОЖЕСТВЕННАЯ ГАЛЕРЕЯ. 39, Борисова. Тел. 22 14 94. Открыто с 8.00 до 12.00 и с 14.00 до 18.00 со вторника по воскресенье. Прекрасная коллекция произведений местных художников. Замечательная возможность открыть для себя новые таланты.

ЦАРЕВ КАМАК ("ЦАРСКИЙ КАМЕНЬ"). В молодежном парке, в 50 м от церкви Успения Пресвятой Богородицы. Это мраморная колонна, установленная в 1837 г. в честь посещения города султаном Махмудом.

ЦЕРКОВЬ СВ. ПАВЛА. Находится рядом с рекой Дунай. Католический храм, в котором находится первый болгарский орган, сделанный в 1907 г. Церковь была построена в 1890 г. в неоклассическом стиле по проекту итальянского архитектора Валентино.

МОСТ КЮНТУКАПИЯ. Стоит на юге от центра города. Мост — это все, что осталось от турецкой крепости, которая находилась недалеко от железнодорожного вокзала.

СОБОР СВЕТА ТРОИЦА. Находится на пл. Свобода. Эта великолепная церковь, построенная в 1632 г., перестраивалась несколько раз. Она напоминает произведения русской архитектуры. Барочный фасад и интерьер церкви — в средневековом стиле.

ДОМ КАТОЛИЧЕСКОГО СВЯЩЕННИКА. 26а, пл. Иван Вазов. Этот дом был построен в 1895 г. и остается самым красивым зданием в Русе.

СИНАГОГА. Находится на пл. Иван Вазов. В Русе большая еврейская община, которая активно участвует в развитии города.

МУЗЕЙ ГОРОДСКОЙ ЖИЗНИ. 36, Цар Фердинанд. Тел. 09 97. Открыто с 9.00 до 12.00 и с 14.00 до 17.00 с понедельника по пятницу. Постоянная экспозиция рассказывает о жизни Русе в конце XIX — начале XX вв. Ценные коллекции фарфора и стекла XIX в. представляют особый интерес, так же как и типичные интерьеры того времени.

ДОМ-МУЗЕЙ ЗАХАРИ СТОЯНОВА. 14, бул. Придунавски. Тел. 09 96. Открыто с 9.00 до 12.00 и с 14.00 до 17.00 с понедельника по пятницу. Этот герой болгарской истории XIX в. был журналистом, политиком, писателем и революционером. Музей, размещенный в доме, в котором жил Стоянов, интересен тем, что в нем воссоздана атмосфера той эпохи, а также можно узнать много о его обитателях.

МУЗЕЙ ТРАНСПОРТА. 5, Братя Обретенови. Открыто с 10.00 до 12.00 и с 14.00 до 17.30. Музей расположен в здании первого железнодорожного болгарского вокзала, построенного в 1866 г. для первой линии сообщения между Русе и Варной. В музее собраны образцы различных железнодорожных и речных транспортных средств.

ОПЕРНЫЙ ТЕАТР. 7, Света Троица. Тел. 22 53 68. Один из самых лучших оперных залов в Болгарии. Любители оперного искусства непременно должны посетить этот театр, если они собираются провести в Русе несколько дней.

ОКРЕСТНОСТИ РУСЕ



НАЦИОНАЛЬНЫЙ ПАРК РУСЕНСКИ ЛОМ. Этот парк, простирающийся на 3260 га, расположен в 20 км к югу от города Русе. В заповедном парке содержатся редкие птицы. Можно наблюдать за ними, а также посетить пещеры, образовавшиеся в результате природных условий. В этом же парке находятся монастыри. Каждый год в сентябре организуются выставки так называемого натурального искусства. *Информация на www.ecoart2000.org*

Информационный центр парка Русенски Лом. 7, Скобелев, Русе. Тел. 22 82 27, факс 27 23 97.

www.infotech.bg/npark/opitggg.htm

ИВАНОВСКИЙ ГОРНЫЙ МОНАСТЫРЬ (СКАЛЕН МАНАСТИР ИВАНОВО). Расположен в парке Русенски Лом, в 4 км от деревни Иваново, которая расположена в 18 км от Русе. Тел. 23 10 23. Открыто с 9.00 до 12.00 и с 13.00 до 18.00 со среды по воскресенье. Монастырь, устроенный прямо в скале. Здесь сохранились фрески XIV в. Они включены ЮНЕСКО в Список памятников мирового культурного наследия.

МОНАСТЫРЬ БАСАРБОВО. Расположен недалеко от деревни с таким же названием, добраться до которой можно автобусом из Русе. В отличие от Ивановского этот монастырь открыт постоянно: одна из монахинь живет в нем круглый год.

СРЕДНЕВЕКОВОЕ ГОРОДИЩЕ ЧЕРВЕН. *Недалеко от деревушки Червен, в 15 км к югу от Иванова.* Во времена Второго Болгарского царства Червен был крупным административным, военным, экономическим и религиозным центром. Благодаря последним археологическим раскопкам теперь можно увидеть не только цитадель VI в., каменную башню XI в., жилища, церкви, а также древнюю водопроводную систему очистки воды.

ВИДИН

Телефонный код 094

Транспорт. С железнодорожного вокзала в Софию отправляется 4 поезда в день. Из Видина в Софию, Плевен, Белградчик и в Монтану ежедневно отправляются рейсовые автобусы. На пароме можно совершить путешествие в Румынию. Отправление парома — в 5 км от города. Через 30 минут вы окажетесь в румынском порту Калафат.

Расположенный на северо-западе страны, на берегу Дуная, город Видин всегда был подвержен влиянию востока. Во времена османского владычества турки придавали особое значение этому торговому центру, расположенному вдоль большой реки, на дороге, ведущей в другие большие города. Городская архитектура складывалась под сильным влиянием различных течений и эпох, что не могло на ней не отразиться самым замечательным образом. Впрочем, этот регион, который туристы очень часто обходили своим вниманием, хранит настоящие сокровища.

Первыми в этом регионе высадились не греки, как в некоторых других частях болгарского побережья, а кельтские племена, пришедшие по воде (по реке Дунай). Затем сюда пришли римляне, потом — болгары, за ними — византийцы и снова болгары. Город много раз разрушали и восстанавливали. Крепостные стены построили болгары и турки, они же наладили торговлю. В XIV в. регион провозгласил свою независимость. Во времена царствования Ивана Срацимира Видин стал столицей одноименного царства. В 1365 г. город завоевали венгерские крестоносцы, которые оставались здесь до 1369 г.

В конце этого же века регион попал под османское иго. Видин пал в 1396 г. — последним среди крупных болгарских городов. В конце XVIII в. местный правитель Осман Пазантоглу восстал против центральной турецкой власти, объявил себя независимым правителем и развернул в городе крупное строительство.

КРЕПОСТЬ БАБА ВИДА. Ул. Баба Вида. Открыто ежедневно с 8.30 до 17.00. На протяжении многих веков это импозантное сооружение играло важную роль в жизни региона. Крепость переходила из рук в руки, в зависимости от того, кто был у власти.

СИНАГОГА. Ул. Баба Вида. Большая еврейская община жила в городе до 1940 г. Сейчас синагога, которая соседствует с высокими башнями сталинской архитектуры, кажется чудесным зданием.

АРХЕОЛОГИЧЕСКИЙ МУЗЕЙ. Расположен на ул. Тарговска. Открыто с 9.00 до 12.00 и с 14.00 до 17.30 со вторника по субботу. Экспонаты эпохи неолита. Несколько залов посвящено римскому периоду, и особенно поселению Рациариа, основанному императором Траяном в 107 г. Оно находится в 25 км к юго-востоку от Видина.

ИСТОРИЧЕСКИЙ МУЗЕЙ. Княз Борис I. Открыто с 9.00 до 12.00 и с 14.00 до 17.00. с понедельника по пятницу. Этот музей располагается в бывшем доме Пазвантоглу (Крастата Казарма). В нем вы совершите маленькое путешествие по истории города и района.

ЦЕРКОВЬ СВЕТА ПЕТКА. Княз Борис I. Церковь была построена в XVII в., и это является красноречивым свидетельством того, что в этом районе христиане пользовались определенными правами, чего нельзя сказать о других регионах страны.

БЕЛОГРАДЧИК

Центр туристической информации. 5, Поручик Дворянов. Тел. (0936) 42 94. Открыто с 13.00 до 18.00.

Транспорт. Из Белоградчика можно добраться до Видина (2 автобуса ежедневно, 1 ч. 45 мин. езды), до Монтаны (1 автобус в день, 1 ч. 15 мин. езды), до Лома (4 автобуса в день, 1 ч. 30 мин. езды).

Этот очаровательный маленький городок, окруженный красными песчаниками, построенный на холме, кажется изолированным от мира. Большой интерес представляет местная крепость, построенная римлянами, укрепленная болгарами и турками. Посмотрите также на уникальные фигуры из красного песчаника, напоминающие своей причудливой формой разных животных.

В 25 км от Белоградчика находится одна из самых больших пещер в Болгарии — Магура. На ее стенах были обнаружены древние рисунки. Также здесь найден древний солнечный календарь.

ЦИТАДЕЛЬ КАЛЕТО. Открыто ежедневно с 8.00 до 17.00. Цитадель возвышается над городком. Поднявшись наверх, вы сможете любоваться потрясающим видом на окрестные холмы. Строительство цитадели началось в V в., и последние усовершенствования относятся к VIII в.

МУЗЕЙ ЕСТЕСТВЕННОЙ ИСТОРИИ. Открыто с 8.00 до 12.00 и с 13.30 до 17.30 с понедельника по пятницу. Экспозиция для любителей природы.

МОНТАНА

Телефонный код 096

Транспорт. Автобусом из Монтаны можно добраться до других болгарских городов: Софии (8 рейсов в день), Враца (6 рейсов в день), Видина (6 рейсов в день), Чипровци (5 рейсов в день). До Лопушанского монастыря ходят 4 автобуса в день (45 мин. езды).

Этот маленький городок возник как римское поселение во II в. н.э. С XV по XIX вв. он назывался Кутовица, затем — Фердинанд, а после Второй мировой войны он был переименован в Михайловград — таким образом коммунисты почтили память своего лидера Христо Михайлова, который участвовал в сентябрьском восстании 1923 г. В 1993 г., после городского референдума, городу было возвращено исконное имя — Монтана.

ИСТОРИЧЕСКИЙ МУЗЕЙ. 2, Цар Борис III. Тел. 28 42 81. Открыто с 8.00 до 12.00 и с 14.00 до 18.00 с понедельника по субботу. В музее представлены экспонаты, имеющие отношение к истории этого региона. Интерес представляют золотые и серебряные украшения и традиционные костюмы.

ЛОПУШАНСКИЙ МОНАСТЫРЬ. 45 мин. езды от Монтаны. Моб. тел. 088 739 73 01, 088 840 50 43. www.lopushanski-monastery.domino.bg Монастырь был основан в 1850–1853 гг. и посвящен Свети Йоан Предтеча (св. Иоанну Предтече). Иконостас церкви выполнен иконописцами самоковской школы. Их имена — Николай и Станислав Доспевские.

ВРАЦА

Телефонный код 092

Транспорт. Больше десятка поездов отправляются каждый день от местного железнодорожного вокзала в Софию (5 поездов в день), в Видин (4 поезда в день), в Монтану (1 поезд в день). На автобусах можно также добраться до Софии, Видина, Габрово, Берковица, Ловеча, Плевена.

Информационный центр заповедника Враца Балкан. 1, Иванка Ботева. Тел. 654 73, 658 49. Открыто с 9.00 до 12.00 и с 14.00 до 18.30. Здесь можно получить информацию о состоянии дорог и лыжных трасс в регионе.

На расстоянии 110 км от Софии, на юге от горы Околчица, где погиб Христо Ботев, раскинулся промышленный город Враца, славящийся своими окрестными пейзажами. Старые здания в центре города напоминают о славном прошлом. Представляют интерес два музея — исторический и этнографический.

ЭТНОГРАФИЧЕСКИЙ МУЗЕЙ. Тел. 20 209. Открыто ежедневно, кроме понедельника, с 9.00 до 12.00 и с 15.00 до 19.00. Вход 5 лв. В этом музее собрана самая красивая коллекция костюмов во всей Болгарии. Большая часть экспозиции посвящена этнографии, как таковой. Экскурсия по типичным болгарским жилищам, расположенным недалеко от маленькой церквушки Важнеценска (церковь Успения).

ИСТОРИЧЕСКИЙ МУЗЕЙ. Расположен на пл. Христо Ботев. Тел. 203 73. Открыто летом с 9.00 до 13.00 и с 15.00 до 18.00 со вторника по воскресенье и зимой с 9.00 до 12.00 и с 14.00 до 18.00 со вторника по пятницу. Вход 5 лв. Самые лучшие коллекции экспонатов, касающиеся присутствия фракийцев в Болгарии. Многие предметы были найдены во время археологических раскопок в 60-х гг. XX в.

ВРАТЦЕВСКОЕ УЩЕЛЬЕ. В 2 км от города. Живописная прогулка. Небольшое восхождение, после которого можно приятно отдохнуть и расслабиться на террасе кафе-ресторана, устроенного рядом с ущельем.

ДЕРЕВНЯ ЗГОРИГРАД. Очаровательная маленькая деревушка, сохранившая все черты простой сельской жизни. Прекрасные виды региона.

ГРОТ ЛЕДЕНИКА. Открыто ежедневно: летом — с 8.00 до 12.00 и с 13.30 до 17.45, зимой — с 9.00 до 12.00 и с 13.30 до 16.30. Находится в 15 км от Врацы. Туда можно отправиться пешком. На эту прогулку вы потратите 3 часа. Если вы не любитель пеших прогулок, то возьмите такси или поезжайте туда на автобусе.

ДЕРЕВНЯ ШИРЕН. Главной достопримечательностью этой деревушки является Божий Мост. Его длина 100 м. Высота — 20 м.

БЕРКОВИЦА

Телефонный код 0953

Информационный центр Берковицы. Тел. 32 02. Можно взять карты и брошюры, рассказывающие о монастырях, ткацких ремеслах и виноградниках этого региона.

Транспорт. Железнодорожный вокзал расположен в 15 минутах ходьбы на восток от центра города, на углу улицы Атанас Кюркчиев. Десяток поездов в день отходят по направлению к Монтане и к Бойчиновци. На улице Брези расположен автовокзал. Автобусы доставят вас во Врацу и в Монтану.

Небольшой город в 89 км к северу от Софии. Остатки крепостных стен свидетельствуют о том, что город существовал уже в IV в. н.э. Близость Клисурского монастыря привлекает в этот город большое число туристов. Берковица окружена холмами. Здешний климат благоприятен для здоровья; местные минеральные источники обладают лечебными свойствами.

Берковица может послужить отправной точкой для путешествия по другим городам и деревням этого региона, независимо от того, какова цель вашего путешествия: желаете ли вы наслаждаться природными красотами, или любите бродить по развалинам древних строений, или просто-напросто интересуетесь историей этого края. Одной из главных достопримечательностей города Берковица по-прежнему остается Дом-музей известного болгарского писателя Ивана Вазова.

ДОМ-МУЗЕЙ ИВАНА ВАЗОВА. 2, Поручик Грозданов. Тел. 22 89. Открыто с 8.00 до 12.00 и с 14.00 до 17.00 с понедельника по пятницу. Это тот самый дом, в котором самый известный болгарский писатель Иван Вазов прожил два года своей жизни, с 1879-го по 1880 гг. Посещение этого дома интересно, поскольку в нем собраны документы, фотографии того времени, рукописи писателя. Мемориальный дом привлекает любителей старины, а также является своеобразным паломничеством для поклонников писателя, интересующихся его творчеством.

ЭТНОГРАФИЧЕСКИЙ МУЗЕЙ. 5, Поручик Грозданов. Тел. 22 35. Открыто с 8.00 до 12.00 и с 14.00 до 17.00 с понедельника по пятницу. В этом музее представлена жизнь болгар в XIX в. Много изделий ремесленного творчества и традиционных костюмов.

ЦЕРКОВЬ СВЕТА БОГОРОДИЦА. Находится на ул. Черковна. Замечательная коллекция икон, написанных Димитаром и Захарием Заграфом в этой маленькой церкви.

ОКРЕСТНОСТИ БЕРКОВИЦЫ

ОРЯХОВО. Этот маленький городок больше всего известен своей средневековой крепостью, в которой местные жители прятались от Крестовых походов XIV в. Неподалеку находятся руины двух римских крепостей и древнего моста через Дунай. Любители путешествий на пароме могут переплыть Дунай и отправиться в Румынию. Из Оряхово в Софию, Лом и Врацу ходят автобусы.

ПЛЕВЕН

Телефонный код 064

Транспорт. Два вокзала находятся друг рядом с другом, на севере города, в конце улицы Данаила Попова.

ЖЕЛЕЗНОДОРОЖНЫЙ ВОКЗАЛ. Плевенский вокзал находится на севере города, в конце улицы Данаила Попова. Если вы отправляетесь в крупный город, лучше воспользуйтесь экспрессом. Из Плевена на поезде можно добраться до Варны, Русе, Шумена, Добрича, Горна-Оряховицы.

АВТОВОКЗАЛ. На автобусе из Плевена можно доехать до Белена, Ловеша, Пловдива, Трояна, Вратца. Также из Плевена отправляются автобусы международных линий, которые идут в Германию, Австрию, Бельгию, Испанию, Францию, Грецию, Италию, Нидерланды и в Португалию.

Город Плевен — один из самых древних и самых важных городов этого региона. Он раскинулся на холмах южной части равнины Дуная. Именно здесь в 1877 г. состоялось знаменитое сражение под Плевной во время Русско-турецкой войны. Действительно, Плевен тогда назывался Плевной. В этом решающем сражении погибло 40 тыс. человек. Ему посвящено множество городских памятников.

Плевен находится в центре сети важнейших автобусных и железнодорожных путей, связывающих большинство городов страны, и потому является важнейшим центром севера Болгарии.



Фрагмент панорамы, посвященной сражениям 1877 г. Плевен

МУЗЕЙ ИСТОРИИ ПЛЕВЕНА. 3, Стоян Заимов. Тел. 82 35 69. Открыто со вторника по воскресенье с 9.00 до 12.00 и с 13.00 до 17.00. Этот большой и интересный музей входит в программу "Красивая Болгария", финансируемую ООН. Экспозиция музея содержит экспонаты различных эпох. Интересны предметы, относящиеся к эпохе неолита, обнаруженные во время археологических раскопок на западе Плевена, образцы гончарного искусства римской эпохи, найденные в римском поселении Оескус и предметы, относящиеся к средним векам, обнаруженные на северном берегу Дуная. Этнографическая секция — без сомнения самая интересная в музее — демонстрирует реконструкцию деревень региона, показывая, как была организована местная жизнь.

ГАЛЕРЕЯ СВЕТЛИН-РУСЕВ. Пл. Свободата. Тел. 83 83 42. Открыто со вторника по субботу с 10.30 до 18.30. Музей-галерея, стилизованный под древние турецкие бани. Светлин Русев, художник родом из Плевена, подарил ему более 400 удивительных скульптур и полотен старинной и современной живописи (как болгарской, так и зарубежной), а также иконы, написанные с XVII по XIX вв. На последнем этаже, под куполом, — гравюры и рисунки, а также копии статуй Дега и Родена.

ЦЕРКОВЬ СВ. НИКОЛАЯ. Ул. Заменкоф. Эта церковь XIV в., полностью перестроенная в XIX в., содержит много икон того времени, принадлежащих перу знаменитых мастеров самоковской школы. Образ Св. Николая, датируемый XIX в., находится прямо над входной дверью.

МУЗЕЙ СВОБОДЫ. Бул. Освобождение. Тел. 83 45 58. Открыто со вторника по субботу с 9.00 до 12.00 и с 13.00 до 17.00. Именно в этом доме турецкий командир Осман-паша сдался императору Александру II в 1877 г. Этот музей — прекрасное продолжение посещения поля битвы. В экспозиции наглядно представлен ход битвы и ее историческое значение.

МАВЗОЛЕЙ. Пл. Свободата. Открыто ежедневно с 8.00 до 12.00 и с 14.00 до 18.00. Это здание было построено, чтобы воздать почести болгарским, русским, румынским, финским, украинским, белорусским и молдавским солдатам, которые погибли во время осады города. Оно символизирует вечное признание жителей Плевена.

ПАРК СКОБЕЛЕВА. Находится на улице с таким же названием — на юго-западе города. Парк был местом кровавых боев в 1877 г. за взятие Плевена русской армией. Множество памятников напоминают об этих событиях.

ПАНОРАМА. Парк Скобелева. Тел. 82 29 19. Открыто ежедневно с 9.00 до 17.00. Музей полностью посвящен сражениям 1877 г. Это внушительное здание было построено в сотую годовщину сражений и расположено в самом приятном парке города. Это единственная панорама на Балканах.

ПАРК КАЙЛАКА. Находится на юге города, в начале бульвара Вардар — в 2 км от центра. Именно сюда, в это место, где жили фракийцы, приезжают жители Плевена на уикенд, чтобы заняться спортом, гулять, наслаждаться минеральными источниками. Театры под открытым небом.

ЛОВЕЧ

Телефонный код 068

Транспорт. Железнодорожный и автовокзал находятся в 10 мин. пешком от центра города. Из Ловеча можно добраться поездом до Софии, Русе, Варны, Стара-Загоры и до Трояна. Автобусы из Ловеча идут в Казанлык, в Софию, Пловдив, Русе, Стара-Загору, Врацу, Плевен.

Расположенный в 35 км к югу от Плевена, Ловеч поделен на старый и новый город: Покрит Мост (крытый мост) через реку Осам связывает эти две части. Старый квартал (Вароша) находится на краю утеса и был отреставрирован благодаря проекту ООН "Красивая Болгария". На самом возвышенном в городе месте находится гигантская статуя Василя Левски — рядом с частично восстановленными развалинами средневековой болгарской крепости.

ПОКРИТ МОСТ. Этот крытый мост через реку Осам — творение известного болгарского мастера-самоучки Кольо Фичето. Единственный крытый мост на Балканах и один из трех в Европе. Он был построен в 1874 г. и реконструирован в 1927 г. — после того, как пожар 1925 г. его полностью уничтожил. В 1982 г. муниципальные власти вернули мосту его первоначальный облик с большими фрагментами из дерева. На мосту большое количество палаток, где продают изделия народного творчества.

КАРТИННАЯ ГАЛЕРЕЯ. 9, В. Левски. Тел. 60 13 80. Открыто с 9.00 до 12.00 и с 13.00 до 18.00 с понедельника по субботу. Здесь выставлена живопись и скульптуры местных художников. В продаже имеется каталог на английском языке.

ЭТНОГРАФИЧЕСКИЙ МУЗЕЙ. Марин Поп Луканов. Летом открыто ежедневно с 8.00 до 12.00 и с 14.00 до 17.00, зимой с 8.00 до 12.00 и с 13.00 до 17.00 в будни. Два дома, стоящие рядом, воспроизводят: один — жизнь богатых болгарских коммерсантов конца XIX в. (низкий стол и табуреты, общая кровать для всей семьи), второй — жизнь начала XX в. (французское зеркало, австрийская мебель и т.п.). В подвале — инструменты для давки винограда и производства ракии, винные бочки.

МУЗЕЙ ВАСИЛА ЛЕВСКИ. Вверху справа на главной улочке Вароши. Летом открыто со вторника по воскресенье с 8.00 до 12.00 и с 14.00 до 18.00. Зимой с 8.00 до 12.00 и с 13.00 до 17.00. Вход 4 лв. Этот музей рассказывает о жизни и деятельности Левски, который часто бывал в Ловече; здесь располагался центр революционной организации, созданной Василем в 1870 г.

ЦЕРКОВЬ УСПЕНСКА. Расположена на дороге к крепости. Открыто с 7.30 до 19.30. Нужно пройти на задний двор, объявить о своем появлении, и вам откроют вход в церковь. Внутри — великолепные фрески.

ЦИТАДЕЛЬ. Эта крепость, стены которой были отреставрированы, возвышается над городом и имеет поистине величественный вид. Чтобы сюда попасть, нужно проделать непростой, но очень приятный путь по каменным лестницам.

СИЛИСТРА

Телефонный код 086

Железнодорожный вокзал. Находится в промышленном квартале на востоке города. Тел. 268 13. На поезде из Силистры можно доехать до Русе и до Испериха.

Автобусный вокзал. Рядом с железнодорожным. Тел. 234 18. Автобусы довезут вас до Софии, Варны, Русе, Шумена, Добрича и Велико-Тырново.

Крепостные стены Силистры, которая раньше называлась Дуросторум ("укрепленная крепость"), долгое время были местом сражений между фракийцами и греками,



римлянами и варварами, византийцами и болгарскими, турками, русскими и румынами. Крепость Меджиди Табия была возведена на холме на окраине города. Сейчас на этом месте устроена экспозиция древних предметов. Там же находится гробница IV в., на которой до сих пор сохранились фрески. Город Силистра славен не только своими древними памятниками, но и тем, что здесь производят абрикосовую ракию. Кроме того, вблизи расположен заповедник Сребарна.

АРХЕОЛОГИЧЕСКИЙ МУЗЕЙ. Бул. Симеон Велики. Тел. 270 40, 238 94. Открыто с понедельника по пятницу с 8.00 до 12.00 и с 14.00 до 18.00. Великолепная коллекция предметов, принадлежащих различным периодам болгарской истории, начиная с эпохи римского владычества до XIX в.

РИМСКАЯ ГРОБНИЦА. Ул. 7 Сентября. Эта гробница относится к эпохе Феодосия I. Сохранились прекрасные настенные фрески (IV в.).

КРЕПОСТЬ МЕДЖИДИ ТАБИЯ. Осмотр крепости — только снаружи. Эта крепость была построена турками. Здесь происходили многочисленные сражения во время русско-турецких войн.

ОЗЕРО СРЕБАРНА. Находится в 17 км к западу от города. Это озеро считается заповедным и охраняется, особенно из-за огромного разнообразия перелетных птиц, которые здесь собираются. Заповедник (ЮНЕСКО включило его в список биосферных) имеет общую протяженность 600 га. На



болотах живут птицы — всего около 150 видов. Здесь есть пеликаны и дикие утки. Есть также рыбы (6 видов), черепахи, змеи и разнообразная растительность.

ШУМЕН

Телефонный код 054

Транспорт. Железнодорожный (тел. 601 55) и автовокзал (тел. 616 18) расположены в западной части города, друг напротив друга. На поезде из Шумена можно доехать в Плевен, Софию, Варну, Бургас, Русе и Добрич. Автобусы ходят до Русе, Варны, Бургаса, Преслава, Сливена, Добрича и Софии.

Город находится на полпути между Велико-Тырново и Варной. Он был создан на развалинах построек бронзового века. В средние века здесь было уже довольно большое поселение. Но именно туркам принадлежит главная роль в развитии этого города. Сегодня в Шумене живет самое большое число болгарских мусульман.

МЕЧЕТЬ ТОМБУЛ. 21, Раковски. Тел. 371 63. Открыто ежедневно с 9.00 до 18.00. Мечеть была построена в 1744 г. по инициативе Халила-паши. Это самая большая мечеть в стране и вторая по величине мечеть на Балканах. Стиль турецкого барокко; построена Ибрахимом Нимале. Купол высотой 25 м. Молодые люди приходят сюда учиться Корану, пользуются прекрасной библиотекой мечети. Во время коммунистического режима мечеть была музеем и обрела свое прежнее религиозное значение всего несколько лет назад.

ИСТОРИЧЕСКИЙ МУЗЕЙ. 17, бул. Славянски. Тел. 574 10, 575 96. Открыто с понедельника по пятницу с 9.00 до 16.30, в субботу и воскресенье — по предварительной договоренности. В этом музее можно увидеть коллекцию золотых монет и керамику. Здесь же выставлены изделия из белой керамики, сделанные в Преславе. В коллекции музея есть иконы и предметы, обнаруженные во время раскопок на месте городской крепости.

БЕЗИСТЕН. Расположен на ул. Раковски, рядом с мечетью. Крытый рынок, построенный в XVI в., — великолепный пример турецкой архитектуры того времени.

ДОМ-МУЗЕЙ КОШУТА. Находится на ул. Цар Освободител. Открыто со вторника по субботу с 9.00 до 12.00 и с 14.00 до 18.00. В воскресенье с 9.00 до 12.00. В этом доме в течение трех месяцев 1849 г. жил венгерский революционер Лойош Кошут.

ДОМ-МУЗЕЙ ПАНАЙОТА ВОЛОВА. 42, Цар Освободител. Открыто со вторника по воскресенье с 8.00 до 12.00 и с 14.00 до 17.00. Этот дом принадлежал другому борцу за болгарскую независимость.

ДОМ-МУЗЕЙ ПАНЧО ВЛАДИГЕРОВА. 136, Цар Освободител. Открыто с понедельника по пятницу с 9.00 до 17.00. Этот музей посвящен всемирно известному пианисту и композитору Панчо Владигерову (1899–1978), уроженцу Шумена.

ДОМ-МУЗЕЙ ДОБРИ ВОЙНИКОВА. 87, Цар Освободител. Открыто с понедельника по пятницу с 9.00 до 12.00 и с 13.00 до 17.00. В этом доме жил известный болгарский драматург и музыкант (1833–1878 гг.). Небольшая экспозиция рассказывает о его жизни.

ОКРЕСТНОСТИ ШУМЕНА

СРЕДНЕВЕКОВАЯ КРЕПОСТЬ. Расположена в национальном парке Шуменско Плато, на юго-западе в 5 км от центра города. Открыто летом ежедневно, с 7.00 до 19.00, зимой с 8.30 до 16.00. Фракийцы первыми построили эти городские укрепления, но те развалины, которые мы можем наблюдать сегодня, относятся к периоду Второго Болгарского царства, так же как и дома, стоящие рядом, были построены в XIV в. В том же XIV в. эта крепость была разрушена турками.

МОНУМЕНТ 1300-ЛЕТИЯ БОЛГАРИИ. Находится в лесу. Этот прекрасный монумент был воздвигнут в 1981 г. в честь 1300-летнего юбилея Болгарии и тех народов, которые ее населяют.

МАДАРСКИЙ ВСАДНИК. Находится в 10 км на восток от Шумена. Эта скульптура включена ЮНЕСКО в Список объектов всемирного культурного значения. Она была высечена в скале приблизительно в VIII в. Барельеф высотой в 23 м производит сильное впечатление. Любители пеших прогулок не будут разочарованы: если они пройдут по тропинке длиной 4 км, то увидят крепость, монастырь, построенный в скале, гробницу XII–XIV вв. и гроты. Чтобы увидеть Мадарского всадника получше, можно подняться по лестнице. Если вы путешествуете без машины, то мы советуем вам взять такси из Шумена, чтобы добраться до Мадары. Недалеко есть кемпинг и гостиница с рестораном.

ВЕЛИКИ-ПРЕСЛАВ

Телефонный код 0538

Туристическая информация. Советуем обращаться в гостиницу "Преслав" (ул. Симеон Велики, тел. 25 08 и 33 05).

Транспорт. В городе есть два вокзала: автобусный и железнодорожный. На автобусе можно добраться до Шумена, а на поезде в Софию и в Варну.

В 19 км на юго-запад от Шумена на берегах реки Титша раскинулся город Велики-Преслав. Он был основан в 821 г. и стал второй столицей Болгарии в период правления царя Симеона (893–927). На протяжении всего X в. Велики-Преслав оставался, без сомнения, одним из самых развитых городов Болгарии. В 1388 г. он был захвачен и разрушен турками. Сегодня можно осмотреть величественные руины древней столицы. Одной из самых впечатляющих построек является Круглая церковь, относящаяся к началу X в.

РАЗВАЛИНЫ ДРЕВНЕГО ПРЕСЛАВА. В 2 км на юг от города (туда можно добраться пешком или на автобусе). На месте раскопок видны остатки крепостных стен, дворцов, бань, мастерских. Интереснейшая достопримечательность — Круглая (или Золотая) церковь. Она была построена в 908 г. и украшена мозаиками и скульптурами, характерными для болгарского традиционного искусства.

АРХЕОЛОГИЧЕСКИЙ МУЗЕЙ. Находится рядом с местом, где проводятся археологические раскопки. Тел. 26 30, 32 43. Открыто ежедневно с 9.00 до 18.00 летом и с 9.00 до 17.00 зимой. В коллекции музея — керамические изделия, знаменитая икона из керамики с изображением св. Федора Стратилата, золото древней столицы, уникальная коллекция свинцовых печатей болгарских и византийских государей.

ДОБРИЧ

Телефонный код 058

Транспорт. На поезде из Добрича можно доехать до Софии, Варны, Кардама. Автобусы довезут вас до Варны, Русе, Шумена, Албены, Балчика, Каварны.

Городок находится на полдороги между Дунайской равниной и побережьем. Археологические находки свидетельствуют о том, что на месте современного Добрича с античных времен до XI в. было большое поселение. Существующий сейчас город был построен турками в XVI в. В Добриче живет много мусульман, что придает ему своеобразный шарм и отличает его от других городов побережья.

Два раза в год в Добриче проводится самая большая сельскохозяйственная ярмарка в Болгарии, на которую съезжаются производители со всего мира.

ЦЕНТР РЕМЕСЕЛ "СТАРЫЙ ДОБРИЧ". 18, Константин Стойлов. Зимой открыто ежедневно с 8.00 до 17.00, летом с 8.00 до 18.00. В нем представлены все ремесла, которые существовали и были развиты в XIX в. Советуем вам посетить этот центр — без сомнения, самое интересное место в Добриче.

МУЗЕЙ ЙОРДАНА ЙОВКОВА. 4, Генерал Гурко. Открыто с понедельника по пятницу с 8.00 до 12.00 и с 13.00 до 17.00. В музее представлена жизнь писателя Йордана Йовкова, а также актрисы Адрианы Будевской и танцовщика Анастаса Петрова.

ИСТОРИЧЕСКИЙ МУЗЕЙ. 4, Генерал Гурко. Открыто с понедельника по пятницу с 8.00 до 12.00 и с 13.00 до 17.00. Расположен напротив музея Йовкова. Экспозиция подробно воссоздает историю города, особенно период национального возрождения.

КАРТИННАЯ ГАЛЕРЕЯ. 14, Болгария. Открыто с понедельника по пятницу с 9.00 до 12.30 и с 13.30 до 18.00. Коллекция известных художников и скульпторов, таких как Владимир Димитров и Бенчо Обрешков.

ЦЕНТР

Центральная часть Болгарии — это горная цепь, в которой прячутся многочисленные деревушки, которые до недавнего времени оставались труднодоступными. Каждая долина хранит в себе красоты и чудеса. Так, например, Розовая долина с ее маленькими, уютными монастырями, расположенными у подножия прекрасных гор. Обитатели этих гор необыкновенно гостеприимны, и их забота о вас делает ваше пребывание в этих местах незабываемым.

В этих краях болгары боролись за свою независимость, против турецкого владычества. Здесь раньше всего распространились идеи национального возрождения, возникшие у представителей борьбы за независимость страны. Гряда балканских гор (Стара Планина) длиной 600 км разделяет страну на две части — на равнинный север и труднодоступный горный юг. Центральный район находится несколько на отшибе. Здесь нет хорошо развитого транспортного сообщения. Центр Болгарии до сих пор остается самым изолированным уголком Европы.

Постепенно здесь развивается туризм. Для любителей природы и древней архитектуры центральный регион Болгарии представляет неподдельный интерес. Он по праву считается одним из самых красивых и самых интересных европейских уголков и заслуживает обязательного посещения.



В музее-деревне Етыра

ГАБРОВО

Телефонный код 066

Туристическое бюро. Пл. Вазраждане. Тел. 284 83, 291 61. Открыто с 8.30 до 17.00 с понедельника по пятницу. Туристическая информация о городе и его окрестностях. Кроме того, здесь вам помогут снять комнаты в частном секторе и взять напрокат велосипеды.

Транспорт. К северу от центра города, на площади Гаров расположен железнодорожный вокзал. Автовокзал находится на улице Стефан Караджа. Автобусы регулярно отправляются в Велико-Тырново, в Казанлык, Ловеч, Софию, Русе, Пловдив, Плевен, Варну.

Маленький городок, который стал известен благодаря развитой текстильной промышленности. Болгары любят обитателей этого города за их своеобразный юмор. В городе и его окрестностях можно найти заслуживающие внимания достопримечательности.

ДОМ ЮМОРА И САТИРЫ. 68, Брянска. Тел. 393 22. www.humourhouse.org Открыто с 9.00 до 18.00 ежедневно летом и зимой с понедельника по субботу. Если вы окажетесь в Габрово, непременно посетите этот музей, поскольку юмор является главной чертой обитателей этого города. На каждом из четырех этажей музея представлены экспонаты, так или иначе связанные с габровским чувством юмора. Самый большой интерес представляет коллекция карнавальных масок со всего мира.

ШКОЛА АПРИЛОВ. Ул. Априлова. Открыто с 8.30 до 12.00 и с 13.00 до 16.30 с понедельника по пятницу. Основанная в 1835 г., эта школа была первой болгарской средней школой. В свое время она была переоборудована в музей. Сейчас часть школы представляет из себя музей, в другой части проходят занятия.

ЦЕРКОВЬ СВЕТА БОГОРОДИТЦА. Дюстабанов (напротив Априловского моста). Интерьер церкви не представляет большого интереса, но там можно купить святой воды. Бутылка стоит 1 лв.

ПЛАНЕТАРИЙ И ЗООПАРК. Расположены на ул. Разцветна.

СОКОЛЬСКИЙ МОНАСТЫРЬ. Добраться до монастыря можно пешком. Всего час ходьбы. Монастырь был построен в 1832 г., и очень быстро он стал важным центром болгарской культуры и борьбы за независимость от турецких захватчиков. Красивые фрески.



Памятник Дон Кихоту и Санчо Пансе рядом с Домом юмора и сатиры

ЕТЫРА — ЕТЬРА

В этой маленькой типично болгарской деревеньке, расположенной в 9 км к югу от Габрово, находится уникальный музей под открытым небом, где ремесленники работают, как в старые добрые времена. Они представляют и продают свои изделия из дерева, кожи, а также всевозможные сладости и печеную продукцию. В Етыре до сих пор сохранились старинные мельницы. Кажется, что очутился в XIX в.

Музей-деревня (архитектурно-этнографический заповедник) открыт ежедневно с 8.00 до 17.30 летом и до 17.00 зимой. Дополнительная информация — на www.etar.hit.bg



ТРЯВНА

Телефонный код 0677

Туристическое бюро. 22, Ангел Канчев. Тел. 22 47.

www.staraplanina.veda.bg/tourism Открыто с 9.00 до 12.30 и с 14.00 до 17.00 с понедельника по пятницу. Исчерпывающую информацию вы найдете также на сайте www.tryavna.bg

Транспорт. Через Трявну проходят две железнодорожные линии: София — Бургас и София — Пловдив — Стамбул. Поезда отправляются также в Габрово (каждые полчаса), Ловеч (каждый час), Софию (один поезд в день).

В этом городке сохранились здания уникальной архитектуры. В XIX в. Трявна была важным культурным центром региона. Здесь была развита резьба по дереву и иконопись. В 1804 г. была создана гильдия ремесленников, которая защищала их профессиональные интересы. В период борьбы за освобождение Болгарии Трявна стала одним из очагов сопротивления.

ЦЕРКОВЬ АРХАНГЕЛА МИХАИЛА. Пл. Капитан Дядо Никола. Открыто ежедневно с 7.00 до 12.00 и с 15.00 до 19.00. Великолепный средневековый храм, с темным интерьером, украшенным замечательными иконами и фресками. Считается, что город строился вокруг него. Церковь была восстановлена в 1819 г. Иконы, иконостас и центральный престол — творения художников-ремесленников, прославившихся в период болгарского возрождения.

СТАРАЯ ШКОЛА. 7, пл. Капитан Дядо Никола. Тел. 25 17, 24 26, 22 78. Открыто ежедневно: летом с 9.00 до 18.00 и зимой с 9.00 до 16.30. Двор школы, построенной в 1836 г., сейчас превращен в музей. Летом во дворе ставятся столы и устраивается летнее кафе. Постоянная экспозиция состоит из произведений современного художника-скульптора Димитара Казакова, коллекции старинных часов, старинных школьных принадлежностей, предметов тибетского искусства.

МУЗЕЙ ИКОН. 1, Бреза. Тел. 37 53. Открыто с 9.00 до 16.30. Старинная церковь, расположенная в 500 м от старого города (20 мин. пешком по берегу) располагает великолепной коллекцией икон (160 работ). Большинство из них написано местными мастерами XIX в. В то время была создана знаменитая трявненская иконописная школа. Иконы написаны в разной технике.

ДОМ ДАСКАЛОВА. 27, Славейков. Тел. 21 66. Открыто с 8.00 до 12.00 и с 13.30 до 17.30 летом; с 9.00 до 16.30 зимой. Красивый частный дом с прекрасным садом, построенный в 1804 г. В нем устроен маленький музей деревянной скульптуры. Интерьер дома был сохранен в неприкосновенности. Восхитительные резные деревянные потолки. Согласно местной легенде, два художника — учитель и ученик — соревновались в мастерстве резьбы по дереву за право получить руку дочери Даскалова.

ДОМ КАЛИНЧЕВА. 45–47, Славейков. Открыто с 9.00 до 16.00 (с понедельника по пятницу). В этом доме, построенном в 1830 г., находится галерея и выставочный зал. Постоянная коллекция насчитывает 500 картин, подаренных городу семьей Габенски. В выставочном зале экспонируются работы скульптора Ивана Колева.

ДОМ СЛАВЕЙКОВА. 50, Славейков. Открыто с 8.00 до 12.00 и с 13.30 по 17.30 летом, с 9.00 до 16.30 зимой. Этот дом был построен в 1830 г. В нем жил выдающийся писатель, поэт и общественный деятель XIX в. Петко Славейков. Здесь родился его сын, классик болгарской поэзии Пенчо П. Славейков.

ДОМ РАЙКОВА. 1, Райков. Открыто летом с 9.00 до 18.00, зимой до 16.30. Дом построен в 1846 г. и принадлежал первому болгарскому профессору, химику Пенчо Райкову. В этом доме-музее представлена коллекция, рассказывающая о жизни общества в XIX в.

ДОМ АНГЕЛА КАНЧЕВА. 39, Ангел Канчев. Тел. 23 98. Летом открыто с 9.00 до 18.00, зимой до 16.30. Это типичный дом XIX в., в котором родился знаменитый болгарский патриот Ангел Канчев, борец за независимость Болгарии. Музей рассказывает о жизни этого известного человека. Здесь представлены его личные вещи.



Памятник погибшим

болгарский патриот Ангел Канчев, борец за независимость Болгарии. Музей рассказывает о жизни этого известного человека. Здесь представлены его личные вещи.

ДРЯНОВСКИЙ МОНАСТЫРЬ. Расположен между Велико-Тырново и Трявной. Ворота в монастырь открыты с 7.00 до 20.00. Эта обитель была построена в XII в. Церковь Архангела Михаила была возведена в 1861 г. Монахи Дряновского монастыря принимали активное участие в восстании 1876 г. (борьба за национальную независимость). После поражения, наступившего спустя 9 дней, он был полностью разрушен и сожжен. Частично восстановлен в 1877 г. В 1897 г. воздвигнут памятник погибшим в монастыре. На площади находятся туристические киоски и музей, который рассказывает о событиях 1876 г. и об истории войны 1877–1878 гг. Из монастыря начинаются прогулки по направлению к пещере Бачо Киро — месту поселения первобытных людей (открыто с 8.30 до 18.00).

ВЕЛИКО-ТЫРНОВО — ВЕЛИКО ТЪРНОВО

Телефонный код 062

Центр туристической информации. Христо Ботев. Тел. 21 48. Открыто с 9.00 до 12.00 и с 13.00 до 18.00. Здесь вам помогут с размещением в частном секторе и в гостинице. Также можно получить информацию о расписании автобусов.

Железнодорожный вокзал. Расположен в 2 км к югу от центра города. Тел. 00 65. Билетная касса. 13, Христо Ботев. Открыто с 8.00 до 12.00 и с 13.00 до 16.30 с понедельника по пятницу. Из Велико-Тырново ходят поезда в Софию (9 поездов ежедневно), в Русе (8 поездов ежедневно), в Горна-Оряховицу (10 поездов в день), в Стара-Загору (6 поездов в день), в Плевен (8 поездов в день), в Габрово (поезда отправляются каждые 2 часа с 5.30 до 19.30), в Пловдив (4 поезда в день), в Силистру (2 поезда в день).

Автобусное сообщение. В Велико-Тырново есть два автовокзала. Городской вокзал расположен на улице Никола Габровски, примерно в 4 км от центра города (тел. 409 08). Частный вокзал находится на улице Христо Ботева, примерно в километре от центра города. До него и добираться проще, и автобусный парк у него больше, чем у городского. Больше рейсов в Варну и в Софию. Кроме того, отсюда отправляются автобусы, которые следуют в другие европейские страны.

Город Велико-Тырново расположен посреди гор в центре Болгарии, на четырех холмах: Царевец, Трапезица, Момина Крепост и Света-гора над рекой Янтра. В древности на этих холмах находились деревни. На холмах Царевец и Трапезица в 3 тыс. до н.э. жили фракийцы. Римляне воздвигли первые постройки, в том числе — оборонительную крепость. Цитадель, которую сегодня посещают туристы, была построена византийцами в V в. Царевец — древнее название самого развитого города, который был столицей Болгарии во время Второго Болгарского царства (существовало в XII–XIV вв.). Древняя столица считалась самым красивым балканским городом после Константинополя. "Царский город" — Царевец играл важную роль в политической, культурной и религиозной жизни Болгарии.

После освобождения от турецкого владычества в 1877 г. город был выбран как место, где писалась болгарская конституция. И в нем же была провозглашена независимость страны. Многие здания здесь были возведены архитектором Кольо Фичето.

Сегодня благодаря этому прекрасно сохраненному культурному наследию и красоте своих пейзажей Велико-Тырново остается одним из самых красивых городов Болгарии, и, без сомнения, одним из самых туристических городов. Для того, чтобы окунуться в атмосферу города и посетить все его достопримечательности, нужно провести здесь несколько дней.



Велико-Тырново. Въезд в город

КРЕПОСТЬ ЦАРЕВЕЦ. На холме Царевец. Тел. 63 88 41. Открыто с 8.00 до 19.00 летом и с 9.00 до 17.00 зимой. Уже в 5 тыс. до н.э. этот холм был занят фракийским поселением. Сама крепость была основана византийцами в конце V в. н.э. В VII в. ее разрушили славяне. В IX в. на этом месте возникло поселение болгар. В XII в. оно укреплялось византийцами.

В XII–XIV вв. Велико-Тырново (называлось Тырновград) стало столицей Второго Болгарского царства, а крепость была центром политической и церковной власти. В 1393 г. она была разрушена турками, и ее великолепные руины мы можем наблюдать сегодня. В них можно различить остатки царского дворца, церквей и жилых домов. Летом здесь устраиваются уникальные свето-звуковые представления.

СОБОР. Иван Вазов. Находится перед площадью Цар Асен, которая ведет к крепости. Этот маленький собор был построен в 1872 г. итальянским архитектором Фичето. Его стоит непременно посетить.

ЦЕРКОВЬ СВ. СПАСА-ВОЗНЕСЕНИЯ. Эта церковь была построена в 1859–1862 гг. также архитектором Фичето. Она интересна тем, что в ней находятся могилы с надписями на древнегреческом. Крыша церкви обрушилась в результате землетрясения 1913 г.

МУЗЕЙ НАЦИОНАЛЬНОГО ВОЗРОЖДЕНИЯ И КОНСТИТУЦИОННОГО СОБРАНИЯ. Иван Вазов. Тел. 62 98 21. Открыто ежедневно, кроме вторника, с 9.00 до 18.00. Именно в этом здании, построенном в 1872 г., впервые собрался парламент освобожденной Болгарии. Здесь же была принята первая болгарская Конституция. Музейная экспозиция посвящена этому важнейшему периоду в истории современной Болгарии.

МУЗЕЙ СОВРЕМЕННОЙ ИСТОРИИ. Расположен за Музеем национального возрождения. Открыто с 8.00 до 12.00 и с 13.00 до 17.00 (с понедельника по пятницу). В этом музее собраны экспонаты, рассказывающие о революционном периоде борьбы против турецких завоевателей. Много фотографий и предметов того времени.

АРХЕОЛОГИЧЕСКИЙ МУЗЕЙ. Расположен в здании муниципальной библиотеки, рядом с Музеем национального возрождения. Тел. 63 49 46. Открыто с 8.00 до 12.00 и с 13.00 до 18.00 (со вторника по воскресенье).

ХУДОЖЕСТВЕННАЯ ГАЛЕРЕЯ. Находится на маленьком островке в излучине реки Янтра. Открыто с 10.00 до 18.00. В четверг вход бесплатный. Здание, в котором сейчас находится галерея, было построено в 1928 г. Оно предназначалось



Вид на Велико-Тырново с холма Царевец

для школы живописи. В 1985 г. в нем была размещена галерея муниципального искусства. В собрании галереи сейчас больше 4700 работ, много картин с видами города и региона.

ПЛОЩАДЬ ПОБОРНИЧЕСКИ. В 1876 г. здесь произошло народное восстание, которое было подавлено турками. В центре площади в память о борцах за свободу был возведен памятник.

ДОМ САРАФКИНА. 88, Гурко. Открыто с понедельника по пятницу с 9.00 до 12.00 и с 13.00 до 18.00. Этот дом был построен в 1861 г. банкиром Дино Сарафкиным. Он представляет из себя типичный городской дом. В нем расположен этнографический музей, посвященный городской жизни XIX в. в Велико-Тырново и его окрестностях.

ДОМ С ОБЕЗЬЯНКОЙ. Расположен на пл. Славейкова, на углу ул. Вастаническа.

Этот дом — очередное творение архитектора Фичето. Своим названием он обязан статуэтке маленькой гримасничающей обезьяны, установленной на фасаде здания. Сейчас в нем расположен профсоюз болгарских ученых.

ТАВЕРНА ХАДЖИ НИКОЛИ. 17, Раковски. В 1858 г. архитектор Фичето построил эту таверну для богатого торговца по имени Хаджи Николи, члена Движения за независимость болгарской церкви. В этом здании есть внутреннее патио и открытая галерея.



ДЕРЕВНЯ АРБАНАСИ

Эта деревушка, расположенная всего в нескольких километрах от Велико-Тырново, заслуживает особого внимания. Здесь можно увидеть великолепные церкви-музеи: Св. Георгия, Св. Афанасия, Рождества Христова, два монастыря (обитель Пресвятой Богородицы и обитель Св. Николая). Есть и действующие церкви (Св. Димитара, Архангелов Михаила и Гавриила).

На машине или пешком (2–3 ч.) можно добраться до Преображенского монастыря.

ЕЛЕНА

Туристическая информация. Можно обратиться в гостиницу "Елена" (расположена на центральной площади; тел. (06151) 37 32). В информационном центре есть туристические буклеты об этом городке и его окрестностях.

Транспорт. Железнодорожное сообщение возможно только в праздничные летние дни. На автобусах можно добраться до Велико-Тырново, Горна-Оряховицы, Сливена, Стара-Загоры.

В 50 км от Велико-Тырново находится городок Елена. Он представляет собой настоящий музейный комплекс, состоящий из 147 памятников культуры: ансамбль строений XIX в., церкви, дом-музей, старая школа, превращенная в музей. Именно здесь начались революционные события. Любители истории, которые интересуются болгарским освободительным движением, не будут разочарованы.

Так называемый музейный комплекс находится в 300 м от центральной площади. *Информация по тел. (06151) 20 53, 21 29.*

ДОМ-МУЗЕЙ ИЛАРИОНА МАКАРИОПОЛЬСКОГО. Открыто с 9.00 до 12.00 и с 14.00 до 17.00 с понедельника по пятницу. В этом доме жил Макариопольский (псевдоним — Стоян Михайлов) — борец за независимость болгарской церкви от греческой.

АРХИТЕКТУРНЫЙ КОМПЛЕКС. Расположен рядом с церковью Успения Богородицы. Открыто ежедневно с 9.00 до 12.00 и с 14.00 до 17.00. Красивый архитектурный ансамбль из строений конца XIX в.

СТАРАЯ ШКОЛА. Здесь находится выставка, рассказывающая об истории города Елены. Целый этаж посвящен христианскому искусству.

КОТЕЛ

Телефонный код 0453

Транспорт. Рядом с рекой, на ул. Луда Камчия расположен автовокзал. Тел. 26 12. Автобусы отправляются в Бургас (1 рейс в день, 4 ч. пути), в Пловдив (1 рейс в день, 3 ч. пути), Жеравну (1 рейс в день, 30 мин. пути), в Сливен (7 рейсов в день, 1 ч. 30 мин. пути).

Город был основан в первые годы оттоманского владычества болгарскими из окрестных крепостей, разрушенных турками. Котел — родина многих известных в Болгарии людей, среди которых — Раковски, известный революционер. После пожара 1894 г. практически весь город был разрушен. Сегодня сохранилось более 110 домов, построенных в эпоху национального возрождения. Они находятся в квартале Галата. Кроме того, город славится своими великолепными коврами, вытканными в уникальном местном стиле. Город объявлен историческим и архитектурным заповедником.

ВЫСТАВКА КОВРОВ. 17, Изворска. Тел. 25 13. Открыто с понедельника по пятницу с 8.00 до 12.00 и с 13.30 до 18.00. Выставка расположена в школе под названием "Галатанско училище", построенной в 1869 г. Великолепная коллекция ковров и других предметов XIX в. Продажа ковров.

ПАНТЕОН ГЕОРГИ САВА РАКОВСКИ. Пл. Вазраждане. Тел. 25 49. Открыто с 8.00 до 12.00 и с 13.00 до 17.00. Здесь хранятся останки Раковского, одного из самых известных людей, родившихся в городе Котел.

МУЗЕЙ ПАНТЕОНА РАКОВСКИ. Открыто с 8.00 до 12.00 и с 13.00 до 17.00. В музее рассказывают о жизни и борьбе Раковски и других революционеров. Редкие фотографии.

ЦЕРКОВЬ СВ. ТРОИЦЫ. Изворска. Сохранились великолепные образцы резьбы по дереву (школа Трявны).

ЭТНОГРАФИЧЕСКИЙ МУЗЕЙ. 4, Стоян. Тел. 23 15. Открыто с 8.00 до 12.00 и с 13.30 до 18.00 с понедельника по пятницу. Даже если вы приехали в Котел только для того, чтобы купить вытканые здесь ковры, посетите этот музей, чтобы узнать как можно больше о городе.

ЖЕРАВНА



Жеравна — маленькая деревня, расположенная в 14 км от Котела. Сегодня в ней проживает всего 400 жителей. В XVIII в. была центром культуры и ремесленного производства. Несколько десятилетий назад Жеравна была объявлена архитектурным заповедником. Мощеные улочки, деревянные дома, сельское очарование этой деревушки не оставит вас равнодушными. Из Жеравны можно на автобусе добраться до Сливена.

ЦЕРКОВЬ СВЕТИ НИКОЛАЙ. Эта церковь была построена в 1834 г. и заслуживает внимания своими великолепными фресками и иконами. Музей икон открыт ежедневно с 9.00 до 17.30.

КАРТИННАЯ ГАЛЕРЕЯ. Расположена напротив церкви Св. Николая. Вход 2 лв. В галерее регулярно устраиваются выставки болгарской живописи.

ДОМ РУСИ ШОРБАДЖШИ. Типичный дом зажиточного болгарина XIX в. Внутри обшит деревом с уникальной тонкой резьбой.

ДОМ ЙОВКОВА. Здесь родился и жил известный болгарский писатель Йордан Йовков (1880–1937).

ДОМ САВЫ ФИЛАРЕТОВА. Этот дом, построенный в XVIII в., является воплощением архитектурного стиля того времени.

Все эти дома-музеи открыты летом ежедневно с 8.00 до 17.00. Зимой они работают в те же часы, но со среды по субботу.

СЛИВЕН

Телефонный код 044

Железнодорожный вокзал. Расположен на юге Сливена, в квартале Груев, рядом с автовокзалом. Сливен находится на трассе София — Карлово — Бургас. Из Сливена можно на поезде отправиться в Бургас и в Варну.

Автовокзал. 2, Хаджи Димитар. Тел. 26 29. Касса открыта с 5.30 до 11.00. Автобусы отправляются в Бургас (14 рейсов в день), в Велико-Тырново (8 рейсов в день), Жеравну (3 рейса в день), Котел (13 рейсов в день), Елену (2 рейса в день), Пловдив (9 рейсов в день), Шумен (2 рейса в день), Софию (9 рейсов в день).

Первое поселение на месте современного города существовало уже в III в. н.э. Здесь находился римский гарнизон. В VIII в. крепость вошла в состав Болгарского государства. В XII в. — процветающий город. Несмотря на свое стратегическое расположение — на старинной военной дороге, проходящей от Дуная до Стамбула, — в XIV в. Сливен был сожжен турками, а в XIX в. стал важным индустриальным центром, специализирующимся на текстильной промышленности. Сегодня этот город посещают в основном для того, чтобы полюбоваться голубыми скалами, которые можно увидеть в парке Сините Камани, расположенном в черте города.

ДОМ-МУЗЕЙ ХАДЖИ ДИМИТАР. Ул. Асенова (в юго-западной части города). Открыто с 9.00 до 12.00 и с 14.00 до 17.00 (с понедельника по пятницу). Здесь жил известный болгарский борец за национальное освобождение. В этом маленьком музее представлены экспонаты, рассказывающие о его жизни и борьбе.

СТАРЫЙ ВЯЗ. На бульваре Цар Освободител можно увидеть вяз, который растет уже 600 лет. Это довольно редкое зрелище — дерево, выросшее в средние века. Оно не пострадало даже во время пожара, устроенного турками.

МУЗЕЙ ИСКУССТВА НАЦИОНАЛЬНОГО ВОЗРОЖДЕНИЯ. 13, Цар Освободител. Тел. 220 83. Экспозиция произведений болгарских художников конца XIX в.

ГОРОДСКОЙ ИСТОРИЧЕСКИЙ МУЗЕЙ. 18, Цар Освободител. Тел. 22 494. Открыто с 8.00 до 12.00 и с 13.00 до 17.00 с понедельника по пятницу. Прекрасные экспонаты — фракийские и греческие, кроме того, есть предметы, датируемые XIX в.

ПАРК ГОЛУБЫХ СКАЛ (СИНИТЕ КАМАНИ). Утром и после обеда, при определенном освещении, скалы, расположенные в этом парке, кажутся голубыми. Здесь можно прогуливаться по горным тропинкам, кататься на лыжах (есть лыжная трасса и два подъемника). Чтобы полюбоваться этими чудесными скалами, можно воспользоваться подвесной дорогой, которая находится на расстоянии 1 км от центра города (тел. 83 834). Парк открыт ежедневно с 7.30 до 17.30 летом и с 8.00 до 15.00 зимой. За 20 минут можно подняться до шале Карандила, расположенного на высоте 950 м.

СТАРА-ЗАГОРА

Телефонный код 042

Железнодорожный вокзал. Поезда в Бургас, Варну, Пловдив, Софию, Русе, Горна-Ореховицу. Рейсовые автобусы, которые отправляются с автовокзала, доставят вас в Софию, Пловдив, Сливен, Габрово, Варну, Казанлык.

В Стара-Загоре сохранились развалины жилых построек эпох неолита (около 6000 лет до н.э.) и фракийского завоевания. Между тем, именно римляне придали серьезный импульс развитию города, превратив его в стратегическую торговую базу по дороге в Белград и другие важные балканские города. В 1877 г. во время сражений Русско-турецкой войны турки сожгли и разрушили город до основания.

ДОМ-МУЗЕЙ ГЕО МИЛЕВА. Ул. Гео Милев. Открыто с 8.00 до 12.00 (со вторника по субботу). В этом доме знаменитый болгарский поэт жил в начале XIX в.

МУЗЕЙ ГОРОДА. Бул. Граф Игнатиев. Тел. 239 31. Открыто с 9.00 до 12.00 и с 14.00 до 17.00 (со вторника по пятницу). Музей рассказывает о жизни города и региона в XX в. Большое место в экспозиции уделено эпохе болгарского революционного движения.

ДРЕВНЯЯ МЕЧЕТЬ. Бул. Дар Симеон Велики. Мечеть построена в 1409 г. на месте средневековой христианской церкви. В течение нескольких веков была одним из мусульманских центров Болгарии.

РИМСКИЙ ТЕАТР. Недалеко от городского парка видны развалины древнего римского театра. Здесь устраиваются спектакли и различные представления, причем руины античного театра служат своеобразной декорацией, а зрители наблюдают спектакль, сидя на новых, современных скамейках.

РАСКОПКИ ЭПОХИ НЕОЛИТА. В западной части города. Археологи начали работать здесь в 1969 г. Судя по раскопкам, первые жилые постройки появились в 5500 г. до н.э.

МУЗЕЙ ЭПОХИ НЕОЛИТА. Расположен рядом с тем местом, где ведутся раскопки. Открыто со вторника по субботу с 9.00 до 12.00 и с 14.00 до 17.00. Здесь собраны предметы, позволяющие восстановить историю первых обитателей города и в какой-то степени представить себе жизнь первых обитателей этих земель. Одно из самых интересных мест в Стара-Загоре.

КАРТИННАЯ ГАЛЕРЕЯ. Расположена на бульваре Цар Симеон Велики. Открыто со вторника по субботу с 9.00 до 12.00 и с 14.00 до 18.00. Хорошая коллекция живописи местных художников.

КАЗАНЛЫК — КАЗАНЛЪК

Телефонный код 0431

Транспорт. С железнодорожного вокзала отходят поезда в Бургас, Софию, Варну, Сливен, Карлово, Пловдив, Стара-Загору, Русе, Габрово. Автобусы доведут вас до Софии, Стара-Загоры, Габрово, Ловеча, Бургаса, Велико-Тырново, Плевена, Пловдива, Русе, Карлово.



Столица Розовой долины и Долины фракийских царей, сегодня Казанлык — важный туристический центр северного региона. Особенно много гостей приезжает сюда в начале июня — на Фестиваль роз.

Первые люди появились в этих местах в VI тыс. до н.э. В IV в. до н.э. долина вошла в состав фракийского царства Севта III, что объясняет наличие здесь стольких древних гробниц.

МУЗЕЙ РОЗ. Тел. 637 62. Открыто ежедневно с 9.00 до 18.00 с 1 мая по 31 октября. Музей расположен в пригороде Казанлыка, к югу от центра. Здесь вы можете узнать о том, как производят розовое масло. В музее собраны не только приспособления для этого производства, но и различные документы, по которым можно восстановить всю историю этой редкостной индустрии.

ФРАКИЙСКАЯ ГРОБНИЦА. Тел. 637 62. Открыто ежедневно с 9.00 до 18.00 с 1 мая по 31 октября. Расположена в северной части города в парке Тюлбето. Гробница была обнаружена в 1944 г. Ученые установили, что она относится к III в. до н.э. Для того чтобы увидеть подлинную гробницу, нужно заплатить 20 лв. Впрочем, можно полюбоваться ее копией. Обратите внимание на великолепный потолок, украшенный редкой красоты фресками.

ЭТНОГРАФИЧЕСКИЙ КОМПЛЕКС. Тел. 637 62. Открыто ежедневно с 9.00 до 18.00 с 1 мая по 31 октября. Недалеко от гробницы находится несколько зданий эпохи болгарского возрождения. В этих домах, построенных в XIX в., можно увидеть интересные выставки образцов народного творчества, понаблюдать за работой местных ремесленников. Красивые сады.

МУЗЕЙ ИСКРА. Открыт с 9.00 до 17.00 (с понедельника по пятницу). Этот музей целиком посвящен истории Казанлыка начиная с самых древнейших времен. Интересные экспонаты относятся к греческому периоду существования этого поселения. В окрестностях Казанлыка, недалеко от деревни Шипка расположены древнейшие гробницы.

ГРОБНИЦА В МОГИЛЕ ОСТРУША. Одно из самых больших фракийских захоронений, относящихся к V в. до н.э. Уникальное оформление потолков (рельефы и роспись).

САШЕВА МОГИЛА. Гробница III в. до н.э. В ней военачальник захоронен вместе со своей лошадью.

КАРЛОВО

Телефонный код 0335

Транспорт. В старом городе расположены два вокзала: железнодорожный и автовокзал. Из Карлово можно на поезде добраться до Софии, Бургаса, Пловдива, Сливена, Казанлыка, Копривштицы, Варны. На автобусе вы доберетесь до Пловдива и Хисара.

Туристическое общество. 12, Хан Крум. Тел. 934 36. Здесь вы можете получить всю необходимую туристическую информацию.

Информационный центр природы и туризма. 35, Водопад. Моб. тел. 088 963 48 24.

Информационное бюро центрального балканского парка. 20, 27 Декабря. Тел. 631 62.

Маленький городок Карлово угнездился в самом центре Розовой долины. Благодаря окрестному пейзажу и архитектуре этот городок, пожалуй, — самый красивый в этом регионе. Городок можно осмотреть за один день. С него можно начать путешествие по всему центральному региону. Главная улица — Васил Левски начинается с вокзала и идет к площади 20 Июля, где расположены все основные торговые точки.

Наибольший интерес представляет сама Розовая долина, особенно в мае, когда можно наблюдать за ее цветением.

ИСТОРИЧЕСКИЙ МУЗЕЙ. 2, Вазрожденска. Тел. 47 28. Открыто с 9.00 до 12.00 и с 13.30 до 17.00 ежедневно, кроме понедельника. Музей расположен в здании бывшей школы. Коллекция фольклорных костюмов и экспозиция о периоде национального возрождения.

КУРШУМ ДЖАМИЯ. Мечеть была построена в 1485 г. Не так давно она была отреставрирована снаружи. Но, к сожалению, она закрыта на замок. В ней не проводятся богослужения, но ее можно посетить как памятник истории и архитектуры.

ДОМ-МУЗЕЙ ВАСИЛ ЛЕВСКИ. 50, Генерал Картцов. Тел. 34 89. Открыто с 9.00 до 17.00 с понедельника по пятницу, с 9.00 до 12.00 и с 13.00 до 17.00 в субботу и воскресенье. Васил Левски, один из самых известных и значимых борцов за национальное освобождение, родился в Карлово, в этом самом доме, где теперь создан музей его памяти. В экспозиции представлены фотографии того времени и личные вещи, принадлежавшие Левски.

ХИСАР

Телефонный код 0337

Транспорт. Из Хисара можно на поезде добраться до Пловдива, а на автобусе — доехать до Софии, Трояна, Велико-Тырново, Пловдива, Карлово.

Центр туристической информации. 23, бул. Гурко. Тел. 621 41.

Дополнительную информацию об этом городе можно найти на сайте www.hissar.org. Город находится в 160 км от Софии в горном массиве Средна-Гора. В V в. до н.э. около местных минеральных источников возникло поселение. Спустя три тысячелетия римляне основали на этом месте город Диоклетианопол, который в 251 г. был разрушен готами. В 293 г. он был полностью восстановлен. Были возведены крепостные сооружения — для того, чтобы уберечься от новых набегов. В средние века крестоносцы прошли через город, разграбили и разрушили его в очередной раз. В XIV в. турки уничтожили его окончательно, но позднее, в XVII в. оценили природные ресурсы этой местности и восстановили поселение. Они назвали его Хисар, укрепили крепостные стены, стали использовать минеральные источники. На протяжении всей истории Балканского полуострова Хисар всегда оставался заметным городом. Во времена коммунистического режима здесь был самый известный целебный курорт. Сегодня посещение этого города представляет двойной интерес. Во-первых, здесь 22 минеральных источника, которые используются разными бальнеотерапевтическими центрами. Во-вторых, большой интерес представляют живописные руины древней крепости, амфитеатр, римские бани и церкви.

КРЕПОСТНЫЕ СТЕНЫ. В древности город защищали 44 сторожевых башни. Толщина стен — 2–3 м, высота — 5 м. Сегодня они частично разрушены, но достаточно немного воображения, чтобы представить, какой была крепость, когда ее возвели римляне.

ВОРОТА КАМИЛИТЕ. Крепостные ворота, которые некогда являлись главными воротами города.

АРХЕОЛОГИЧЕСКИЙ МУЗЕЙ. 8, Стамболийски. Открыто ежедневно с 8.00 до 12.00 и с 13.00 до 17.00. В экспозиции представлены предметы, рассказывающие об истории города, о том, как зарождалась борьба за независимость.

РИМСКАЯ ГРОБНИЦА. Построенная в IV в., она сохранила великолепные фрески.

ТРОЯН

Телефонный код 0670

Транспорт. Из Трояна можно доехать на поезде до Левски и Ловеча. Автовокзал находится на ул. Димитар Икономов, рядом с ул. Раковски. Из Трояна автобусы идут в Софию, Ловеч, Априлци.



Троянский монастырь

Туристическое бюро. 133, Васил Левски. Тел. 350 64, моб. тел. 089 71 55 41. www.staraplanina.veda.bg/tourism/troyan Открыто с понедельника по пятницу с 10.00 до 18.00.

Троян — маленький городок (25 тыс. жителей). В нем не так много достопримечательностей, но атмосфера города очень приятна и окрестности — восхитительны. Много интересных мест в черте города. Троян — древнее, чем принято считать, хотя он получил статус города лишь в 1868 г. Имя города восходит к I в. н.э., когда римляне построили важнейшую дорогу Виа Траяна, пересекающую Балканские горы. Обитатели горных деревушек долго не признавали за ним право именоваться городом. Когда они отправлялись в Троян по делам или за покупками, они продолжали говорить: "Я иду в деревню". Такое отношение заставляло жителей нового города предпринимать большие усилия для его развития... (см. книгу Ивана Пейковски "Улыбки Трояна")

ТРОЯНСКИЙ МОНАСТЫРЬ. Эта православная обитель находится в деревне Орешак, до которой из Трояна можно легко добраться на автобусе (9 рейсов в день). Троянский монастырь — один из трех самых замечательных монастырей в Болгарии. Открыто с рассвета до заката. Большинство строений относятся к XVI в. Церковь Света Богородица была построена в XIX в. Фрески выполнены знаменитым художником эпохи болгарского возрождения Захари Зографом. Интерьеры церквей, как это часто бывает в православных храмах, очень сумрачные, и иконы можно разглядеть с трудом. Одна из самых известных в Болгарии икон — чудотворная Богородица Троеручица. В монастыре есть небольшой музей, рассказывающий об истории монастыря (открыто с 8.00 до 19.00). Здесь можно увидеть комнату, в которой жил царь Борис III, и комнату Василя Левски, который основал в монастыре революционный комитет.



Богородица Троеручица. Фреска

МУЗЕЙ РЕМЕСЕЛ. Находится в центре города, на площади. Тел. 220 62/ 63, моб. тел. 088 66 87 84. Открыто со вторника по воскресенье с 9.00 до 17.00. Прекрасная коллекция керамики. Вам предложат список местных ремесленников, у которых можно заказать разные изделия.

Деревня Априлци (окрестности Трояна) привлекает к себе любителей горных восхождений. Отсюда по горным тропинкам можно отправиться исследовать окрестности. Туристическое бюро находится по адресу: 102, Васил Левски. Открыто со вторника по субботу с 9.00 до 12.00 и с 13.00 до 17.00. Здесь вам предоставят всю необходимую информацию о горных прогулках и помогут найти комнаты в частном секторе.

КОПРИВШТИЦА — КОПРИВШИЦА

Телефонный код 07184

Центр туристической информации. Пл. 20 Апреля. Тел. 21 91. Открыто ежедневно с 9.00 до 18.00.

Железнодорожный вокзал. Расположен в 9 км от центра города, до него можно добраться на автобусах, расписание которых очень удобно согласовано с расписанием отправления и прибытия поездов. Из Копривштицы можно доехать на поезде до Софии, Бургаса, Карлово. Автобусы идут до Софии и Пловдива.

В 100 км к востоку от Софии расположена эта деревня, в которой более, чем в других болгарских деревнях, сохранена традиционная архитектура периода национального возрождения. Копривштица была заложена в XIV в. Здесь в апреле 1876 г. началось восстание против турецких завоевателей. Революционеры собирались в домах местных жителей Ослекова, Каблешкова, Георги Бенковского и писателя Любена Каравелова. Первая публичная школа Болгарии была открыта здесь в 1822 г. Сегодня сюда приезжают, чтобы полюбоваться этими отштукатуренными цветными домами-музеями и прогуляться по старинным мостовым. Очень удобно приехать в Копривштицу на выходные из Софии.

ДОМ ЛЮТОВА. Открыто ежедневно, кроме вторника, с 9.30 до 17.30 летом и с 9.00 до 17.00 зимой. *Расположен на ул. Никола Беловеждов.* Этот дом был построен в 1854 г. архитекторами, приехавшими из Пловдива. Внутри можно увидеть фрески с пейзажами Константинополя, Венеции, Александрии, Каира. Все эти города некогда посещали болгарские коммерсанты в XIX в. Интерес представляют выставка пестрых ковров из нетканой шерсти и выставка, посвященная производству войлока.

ДОМ КАРАВЕЛОВА. Открыто ежедневно, кроме вторника, с 9.30 до 17.30 летом и с 9.00 до 17.00 зимой. Здесь родились известный болгарский революционер и писатель Любен Каравелов и Петко Каравелов, в разных правительствах занимавший посты премьер-министра, министра юстиции и министра финансов. Музей включает в себя три постройки: зимний дом (1810 г.), складское помещение (1820 г.) и летний дом (1835 г.).

ДОМ БЕНКОВСКИ. Открыто ежедневно, кроме вторника, с 9.30 до 17.30 летом и с 9.00 до 17.00 зимой. Это родной дом Гаврила Хлатева, более известного под именем Георгия Бенковского, одного из главных инициаторов Апрельского восстания. Дом был построен в 1831 г.

ДОМ КАБЛЕШКОВА. Открыто ежедневно, кроме понедельника, с 9.30 до 17.30 летом и с 9.00 до 17.00 зимой. В 1852 г. здесь родился один из лидеров болгарского революционного движения Тодор Каблешков.

ДОМ ДЕБЕЛЯНОВА. *Гаранило.* Открыто ежедневно, кроме понедельника, с 9.30 до 17.30 летом и с 9.00 до 17.00 зимой. В этом доме, построенном в 1830 г., родился поэт Димчо Дебелянов (1887–1916). В музее выставлены книги и рукописи и другие экспонаты, воссоздающие жизнь и творчество поэта.

ДОМ ОСЛЕКОВА. *Гаранило.* Открыто ежедневно, кроме понедельника, с 9.30 до 17.30 летом и с 9.00 до 17.00 зимой. Дом был построен в 1853–1856 гг. для местного коммерсанта Ослекова. Он представляет собой типичный пример зодчества пловдивских архитекторов. Этот дом отличается от других похожих строений тремя колоннами из ливанского кедра, которые подпирают второй этаж. Сегодня здесь расположена этнографическая экспозиция.

ЦЕРКОВЬ СВЕТА БОГОРОДИЦА. Церковь была возведена в 1817 г. за 11 дней на месте другой, разрушенной турками в конце XVII в., которым не понравилось, что церковь выше, чем местная мечеть. В экспозиции представлены замечательные иконы и деревянные скульптуры, принадлежащие перу известных художников Захари Зографу, Хаджи Георгию, Ивану Спасовски.

ЦЕРКОВЬ СВ. НИКОЛАЯ. Была построена в 1844 г. благодаря пожертвованиям местных ремесленных сообществ и богатых семейств города.

МАВЗОЛЕЙ АПРИЛЦИ. *Расположен на пл. 20 Апреля.* Этот монумент был возведен в память героев событий апреля 1876 г. На камне выбита надпись: "Дайте нам сохранить свободу, ради которой погибли герои 1876 г."

ПАНАГЮРИШТЕ — ПАНАГЮРИШЕ

Транспорт. Из Панагюриште вы можете поездом добраться до Пловдива. Есть автобусы в Софию, Карлово, Пловдив, Хисар, Пазарджик и Копривштицу.

Расположенный в 50 км от Софии, этот город не представляет большого туристического интереса. Все же здесь есть несколько домов, заслуживающих внимания,

хотя, наверное, они не могут соперничать с теми домами, которые вы увидите в Копривштице. В городе нет гостиницы, и здесь всего несколько ресторанов, но все же мы советуем вам провести здесь хотя бы несколько часов, прежде чем направиться дальше.

В 5 км от города находится средневековая крепость Красен.

МЕМОРИАЛ АПРЕЛЬСКОЙ РЕВОЛЮЦИИ. Этот монумент представляет собой типичный образец реализма 1970–1980 гг. Возведен в память о тех, кто боролся за свободу и независимость Болгарии.

ЦЕРКОВЬ СВЯТОЕ ВВЕДЕНИЕ БОГОРОДИЦЫ. Эта великолепная церковь наполовину сгорела во время событий Апрельского восстания 1876 г. Великолепные фрески, относящиеся к концу XIX в.

ДОМ ШТАРБАНОВА. 26, Райна Княгиня. Открыто со вторника по воскресенье с 8.00 до 12.00 и с 14.00 до 17.30. В этом доме жили одни из самых активных участников революционных событий апреля 1876 г.

ДОМ РАЙНА КНЯГИНЯ. 5, Райна Княгиня. Открыто со вторника по воскресенье с 9.00 до 12.00 и с 14.00 до 17.00. Одна из героинь восстания, учительница Райна Попгеоргиева вышла знамя и несла его в день объявления революции. После подавления восстания ее поймали, посадили в тюрьму и пытали. Ей удалось освободиться и добраться до Москвы. Через три года, после провозглашения независимости, она вернулась на родину. Похоронена в саду рядом с ее родным домом.

ЧЕРНОМОРСКОЕ ПОБЕРЕЖЬЕ

Побережье Черного моря — самый популярный туристический регион Болгарии. Число туристов, приезжающих сюда со всего мира, увеличивается каждый год. Индустрия туризма на побережье Черного моря развивается с 1960-х гг. Сначала сюда приезжали отдыхать представители коммунистических партий разных стран социалистического блока, а потому этот регион считался более шикарным, чем другие. Черноморское побережье Румынии, менее туристический район, кажется бедным и скучным по сравнению с болгарскими курортами. Вслед за советскими аппаратчиками на болгарские золотые пески потянулись и европейцы, привлеченные невысокими ценами и экзотикой региона. После падения коммунистического режима число туристов значительно сократилось. Но в середине 1990-х гг. болгарские пляжи вновь заполнились любителями чистого моря и золотистого песка. На побережье отдыхает много иностранных туристов, но и для болгар этот регион является одним из любимых мест проведения отпусков.

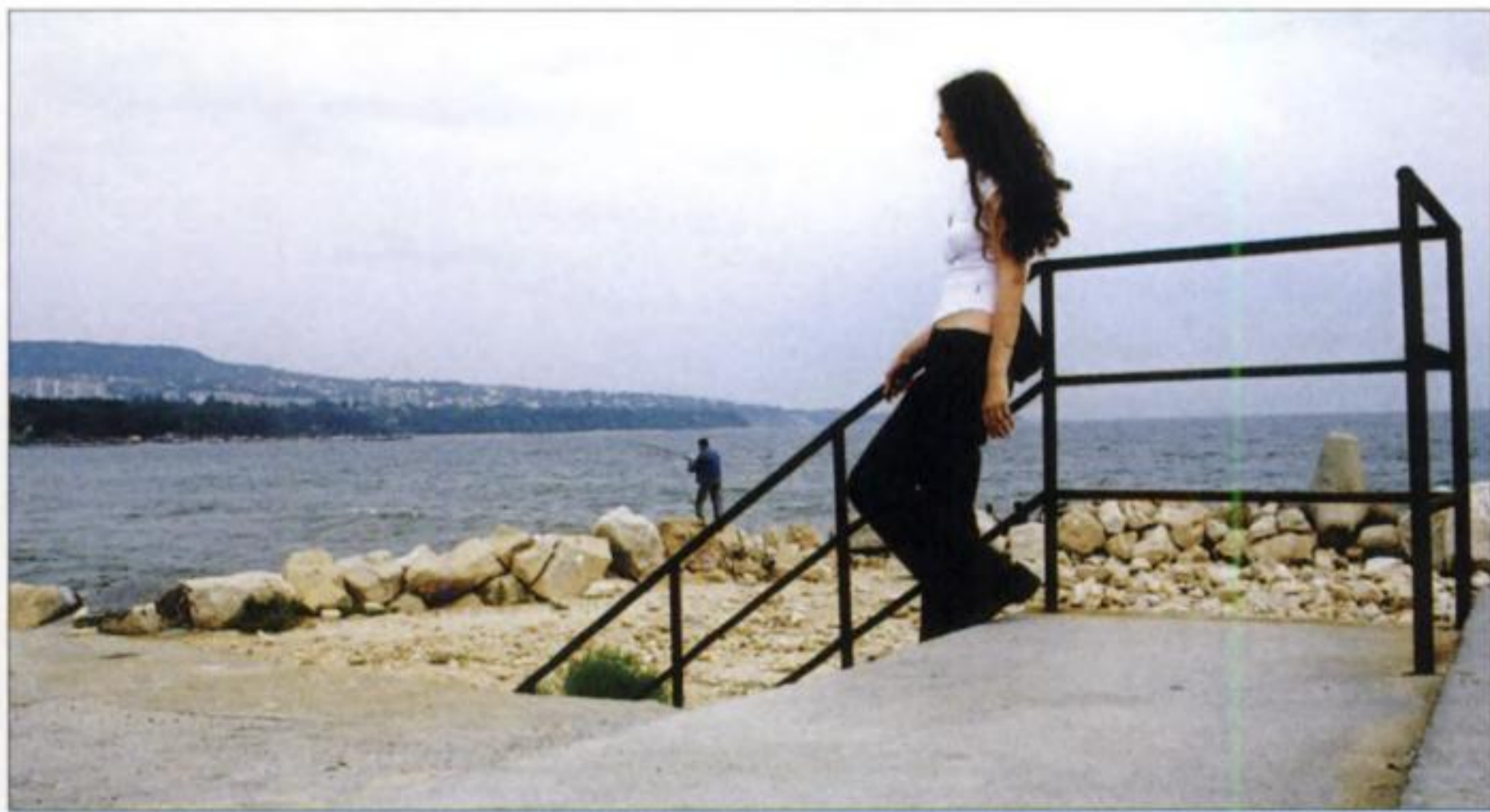

Пляж Варны

СЕВЕРНАЯ ЧАСТЬ ПОБЕРЕЖЬЯ

ВАРНА

Телефонный код 052

Варненская туристическая палата. 25, Микаил Колони. Тел./факс 61 28 11. vtk@tourexpo.bg

Аэропорт. Тел. 50 10 39. Между аэропортом и городом курсирует автобус №50. Он отходит от собора и проходит перед автовокзалом. Справки в аэропорту по тел. 57 33 23. Из Варны дважды в день летают самолеты до Софии.

Железнодорожный вокзал. Тел. 63 04 14/ 44. Расположен рядом с центром города, немного на юг, вблизи порта. Варненский вокзал — один из самых красивых в Болгарии. Из Варны идут поезда в Софию, Пловдив, Русе, Добрич, Шумен, Плевен, Минск, Москву.

Автовокзал. Бул. Владислав Варненчик. Тел. 44 83 49. Из Варны автобусы идут в Бургас, Златни-Пясаци, Добрич, Балчик, Каварну, Русе, Шумен, Силистру, Велико-Тырново, Стамбул, Скопье.



Римские термы и церковь Свети Атанас

Город Варна, по праву именуемый "жемчужиной Черного моря", — третий по величине город в Болгарии (350 тыс. жителей). Здесь все посвящено отдыху, особенно в летний период. Гармоничная архитектура, особенно в центре города, большая пешеходная зона, торговый центр, многочисленные кафе и бутики. В летние месяцы Варна становится культурным центром страны, привлекая молодежь, которая приезжает сюда провести каникулы или выбираясь из других мест на выходные. Хорошие пляжи — в северной части города (есть среди них и дикие). В центре Варны расположен пляж, который отделен от остальной части города большим садом.

Первое поселение в окрестностях Варны относится к каменному веку (12 тыс. лет назад). Более всего известен огромный некрополь VI тыс. до н.э., который был обнаружен археологами. В 585 г. до н.э.

греки заложили город Одессос, который фракийцы завоевали 150 лет спустя. В IV в. город был осажден и захвачен войсками Александра Македонского. После распада его империи город восстановил свою независимость и стал самым крупным центром торговли в западной части Черноморского побережья. В 15 г. н.э. Одессос окончательно вошел в состав Римской империи. Здесь останавливался великий поэт Овидий. Римляне построили здесь самые большие термы на Балканах. Болгарским именем Варна город был назван в IX в., хотя окончательно вошел в состав Болгарского государства только в XIII в. В это время его оборонительная система была укреплена тремя новыми крепостями.

В конце Второго Болгарского царства Варна стала одним из главных портов Черного моря. Во время турецкого владычества город сумел сохранить свои позиции; он оставался экономическим центром региона. Эти позиции укрепились после строительства первой линии железной дороги Русе — Варна в середине XIX в. Туристический бум XX в. превратил этот город Черноморского побережья в одно из любимых мест отдыха болгарских и иностранных туристов.



АРХЕОЛОГИЧЕСКИЙ МУЗЕЙ. 41, бул. Мария-Луиза. Тел. 68 10 11/ 50, факс 68 10 25. Открыто с 10.00 до 17.00 со вторника по воскресенье летом, со вторника по субботу зимой. В этом музее собрана великолепная коллекция предметов из золота, относящихся к VI тыс. до н.э. Оно было найдено в одном из некрополей в районе Варны. Главные экспонаты коллекции — первые золотые предметы, изготовленные представителями европейской цивилизации. Они несколько раз выставлялись в музеях мира. Кроме того, в музее выставлены орудия труда и культовые статуэтки, а также скульптура, керамика и драгоценности, относящиеся к римскому, фракийскому и греческому периодам (в хронологическом порядке). В этом же музее можно увидеть прекрасную коллекцию икон XIX в. Надписи под экспонатами переведены на английский язык. Тексты дают подробную информацию об истории Варны, Болгарии и Европы начиная с античных времен.

МУЗЕЙ НАЦИОНАЛЬНОГО БОЛГАРСКОГО ВОЗРОЖДЕНИЯ. 9, Двадесет и Седми Юли (27 Июля). Тел. 22 35 85. Открыто с 10.00 до 17.00 со вторника по воскресенье летом, со вторника по субботу зимой. В этом музее интересно все: не только экспонаты, но и само здание, сохранившееся с середины XIX в. в своей первоначальности. Великолепный сад.

ЭТНОГРАФИЧЕСКИЙ МУЗЕЙ. 22, Панагюриште. Тел. 65 05 88. Открыто с 10.00 до 17.00 с понедельника по воскресенье. Экспозиция посвящена традиционным болгарским ремеслам. Выставлены традиционные костюмы и украшения конца XIX в. и начала XX в., а также предметы, относящиеся к эпохе национального болгарского возрождения.

МУЗЕЙ ИСТОРИИ МЕДИЦИНЫ. 4, Параскева Николаи. Тел. 24 10 15. Открыто с 10.00 до 16.00 с понедельника по пятницу. Единственный музей в Болгарии, который представляет коллекцию экспонатов, посвященных истории медицины.

МУЗЕЙ МОРСКОГО ФЛОТА. 2, бул. Приморски. Тел. 63 30 15/ 16. Открыто с понедельника по пятницу с 10.00 до 18.00 летом и с 8.00 до 17.00 зимой. В здании музея и в садах, которые его окружают, выставлена великолепная коллекция, представляющая историю морского флота Болгарии.

МУЗЕЙ СОВРЕМЕННОЙ ИСТОРИИ ВАРНЫ. 3, Осми Ноември (8 Ноября). Тел. 63 26 77. Открыто с 10.00 до 17.00 со вторника по воскресенье летом и со вторника по субботу зимой.

РИМСКИЕ ТЕРМЫ. Сан Стефано. Открыто с 10.00 до 17.00 со вторника по воскресенье летом и со вторника по субботу зимой. Термы были построены в III в. Судя по сохранившимся развалинам, в период римского владычества Варна была богатейшим городом.



Римские термы

СОБОР УСПЕНИЯ БОГОРОДИЦЫ. Пл. Митрополита Симеона. Копия собора в Санкт-Петербурге, построенная в 1886 г., расположена на центральной площади Варны. Очень красивая и величественная церковь, особенно ночью при специальном освещении. Замечательные фрески, большинство из которых были написаны после Второй мировой войны.

АРМЯНСКАЯ ЦЕРКОВЬ. Хан Аспарух. Эта церковь была построена в XIX в. Обращает на себя внимание плита, установленная в память об армянах, замученных турками в 1915 г.

ЦЕРКОВЬ СВЕТА БОГОРОДИЦА. Хан Крум. Маленькая церквушка XVII в., которая была полностью реставрирована после освобождения Болгарии от турецкого владычества.

ЦЕРКОВЬ СВЕТИ АТАНАС. *Рядом с римскими термами.* Построенная в начале XX в., эта церковь представляет характерный пример архитектурного стиля национального болгарского возрождения.

ЦЕРКОВЬ СВ. НИКОЛАЯ. Маленькая каменная церковь с красивыми витражами и замечательными фресками, расположена между улицами Княз Борис I и Петер Енчев. Открыто ежедневно с 7.30 до 18.00.

КАРТИННАЯ ГАЛЕРЕЯ. *Любен Каравелов.* Открыто с 10.00 до 18.00 со вторника по воскресенье летом и с 10.00 до 17.00 зимой. Два этажа посвящены постоянным коллекциям, состоящим из работ современных болгарских художников.



Собор Успения Богородицы. Варна

ОКРЕСТНОСТИ ВАРНЫ

ДВОРЕЦ ЕКСИНОВГРАД. *Тел. 36 12 42.* Расположен в северной части города. Великолепный дворец, построенный в 1882 г. князем Александром Баттенбергом, был местом отдыха для болгарского политбюро в течение 45 лет. Потом его превратили в летнюю резиденцию болгарского президента. Осмотреть дворец можно по предварительной договоренности.

МОНАСТЫРЬ АЛАДЖА. *Расположен в северо-восточной части города, рядом с Златни Пясаци. Тел. 35 54 60.* Открыто ежедневно с 9.00 до 18.00 летом и с 9.00 до 16.00 зимой. Этот великолепный монастырь (X в.), выдолбленный в скале на высоте нескольких десятков метров, можно посетить, поднявшись по специально установленным лестницам. В XIII–XIV вв. в нем жили монахи-отшельники. К сожалению, фрески почти не сохранились. Благодаря магнитофонным записям литургических песнопений, которые сопровождают посещение монастыря, создается ощущение прикосновения к чему-то магическому.

ПОБИТИ-КАМЪНИ (ПОБИТИ КАМЪНИ). *Тел. 60 18 91.* Открыто с 10.00 до 17.00 со вторника по воскресенье летом и со вторника по субботу зимой. Эта местность находится в 18 км от Варны. Каменные колонны, образовавшиеся из-за ветровой эрозии в течение 50 млн лет, напоминают окаменевший лес. Там же можно увидеть могилы моряков.

СВЕТИ-КОНСТАНТИН-И-ЕЛЕНА

Телефонный код 052

Транспорт. Из Свети-Константин-и-Елены можно на автобусе добраться до Варны и Золотых Песков.

Это курортное местечко расположено на северо-востоке от Варны. Свое название оно получило от расположенного здесь монастыря Свв. Константина и Елены (XVIII в.), рядом с которым в 1908 г. был построен Центр лечения туберкулеза. В 1955 г. болгарские власти решили развивать на побережье Черного моря туристическую индустрию. Свети-Константин-и-Елена стал одним из первых туристических центров высокого уровня.

Свети-Константин-и-Елена славится как бальнеологический курорт. Здесь спокойнее и уютнее, чем в других туристических местах побережья. Гостиничный комплекс окружают дубовые и кипарисовые леса. Этот курорт немного дороже, чем Варна.

ЗОЛОТЫЕ ПЕСКИ — ЗЛАТНИ ПЯСЪЦИ

Телефонный код 052

Транспорт. Хорошо организовано автобусное сообщение со всеми курортами побережья. Во многих гостиницах есть прокат автомобилей.

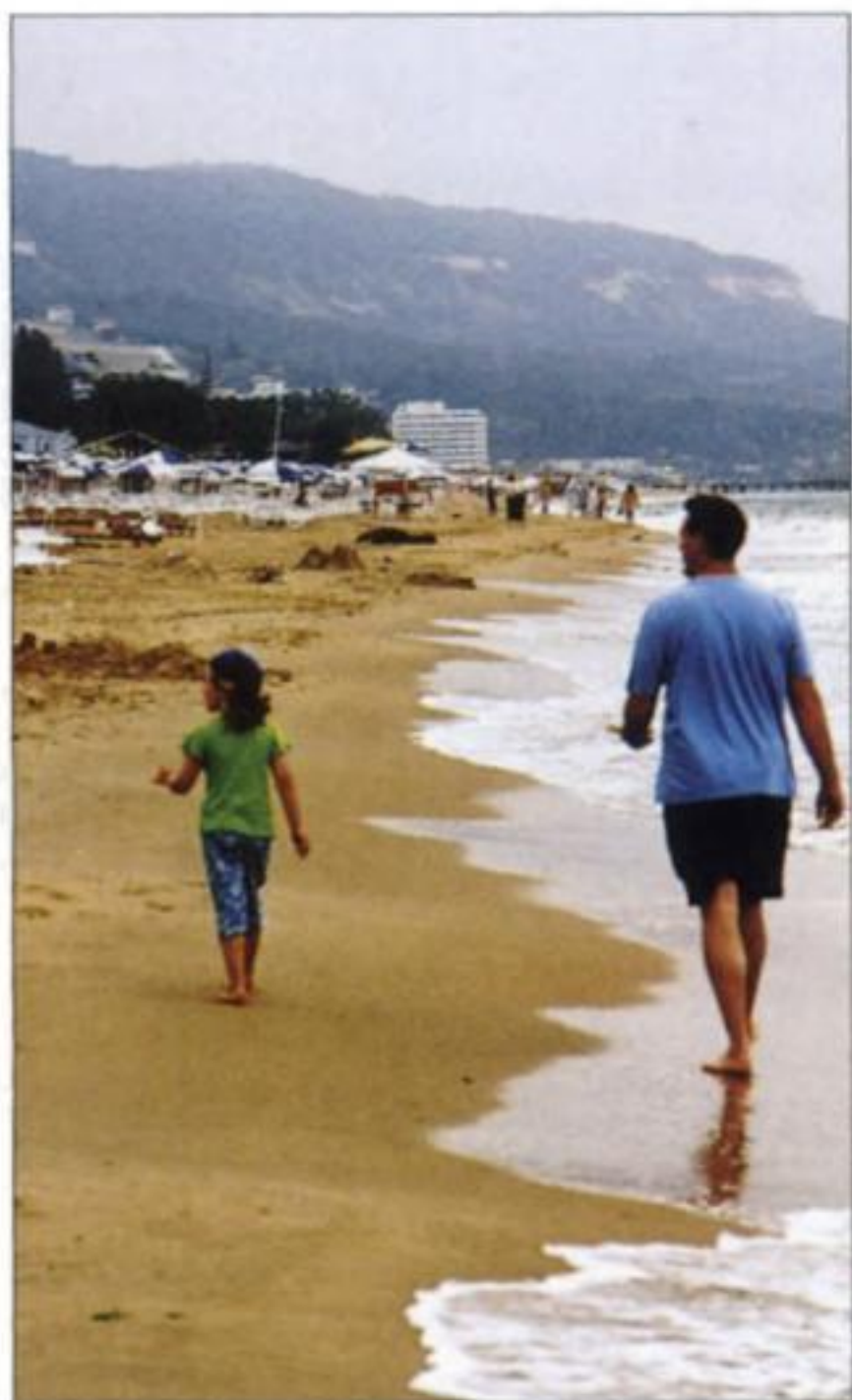

Золотые Пески (Златни-Пясыци) — самый большой курорт, расположенный в 18 км к северу от Варны. Он славится своими песчаными пляжами удивительного желтого цвета, протянувшимися по всему северному побережью. Во времена турецкого владычества это место называлось Узункум ("Длинные пески"). Устройство курорта началось в 1950-х гг. и продолжается до сих пор.

Густые леса и золотой песок — удивительное сочетание, которое создает неповторимый пейзаж. К сожалению, асфальтированные дороги и довольно массивные постройки несколько портят этот восхитительный пейзаж.

Самые роскошные гостиницы курорта, недавно полностью перестроенные, — "Ambassador" (круглый год здесь работает бальнеологический центр), "Astera", "Admiral", "Grand Hotel Ermitage", "Kempinski" и др. В гостинице "Internacional Grand Hotel" расположено казино, поэтому здесь всегда много постояльцев.

Кроме ресторанов, расположенных непосредственно в гостиницах, на Золотых Песках есть довольно много заведений с великолепной кухней — правда, цены здесь в два раза выше, чем в Варне. Среди самых известных — "Кошарата", "Воденицата", "Златна Рибка", "Синдбад". Все они находятся недалеко от пляжа.

РИВЬЕРА

В 1 км от Золотых Песков расположен новый бальнеологический, шикарный курорт. Он меньше и дороже других курортов и предлагает несколько великолепных гостиниц. Ривьера знаменита своими конференц-залами, но кроме того это прекрасное место не только для работы, но и для отдыха. Если вы располагаете материальными возможностями, то можете позволить себе прилично отдохнуть, набраться сил, а уже потом отправиться в путешествие по достопримечательностям региона.

Туристическая информация. Тел. (052) 38 67 07, факс (052) 35 51 01.
www.rivierabulgaria.com

АЛБЕНА

Телефонный код 059

Транспорт. Из Албены до Варны и до варненского международного аэропорта можно добраться на рейсовых автобусах. Автобусная остановка находится в центре курорта, рядом с гостиницами. В 32 км на север от Варны на побережье расположено очаровательное местечко. Его название происходит от имени героини-красавицы Албены, придуманной болгарским писателем Йорданом Йовковым. Албена славится чистотой своих песчаных пляжей (7 км в длину и на 150 м в ширину). Настоящий туристический бум начался в 1969 г., после начала застройки курорта.

Курорт был задуман согласно урбанистической модели "Баухауза: гостиницы выстроены в форме высоких ступеней, таким образом, что окна дают больше света.

Албена — прекрасное место для юных туристов, которые приезжают не только загорать и заниматься спортом, но и проводить время в ночных клубах и барах. С ноября по март большая часть гостиниц закрыта.

Для любителей спортивных занятий — гольф, велосипедные прогулки, катание на лошадях. Для занятий водными видами спорта — яхт-клуб, водные лыжи, парусный спорт. Рядом с пляжем находится великолепный лес Балтата — идеальное место для прогулок.

Дополнительную информацию об этом курорте можно найти на сайте www.albena.com

Каждый год в Албене проводится множество праздников и фестивалей.

Май. Ралли в Албене.

Июнь. Фестиваль телевизионных программ "Златна Антена", чемпионат по бриджу.

Июнь — июль. Чемпионат по пляжному волейболу. Турнир по футболу "Владимир Грашнов".

Август. Фестиваль народных танцев и песен в районе Добруджа.

В 3 км от Албены расположена очаровательная деревушка Оброчиште. Интересна частично сохранившаяся раннеосманская крепость, а также монастырь Арат Текке (XVI в.), одинаково почитаемый мусульманами и христианами. Считается, что это последнее место, где жил св. Атанас. 19 января — День св. Атанаса; отмечают здесь и мусульманские праздники. В остальные дни монастырь часто закрыт для посещения.

БАЛЧИК

Телефонный код 0579

Транспорт. Автобусы до Варны, Добрича, Каварны, Софии.

Этот маленький портовый городок, возникший на месте греческой колонии, основанной в VI в. до н.э. Он не так известен, как другие черноморские курорты, поэтому гостиницы и рестораны здесь — недорогие. Главная достопримечательность Балчика — летний дворец королевы Марии Румынской (бабушки короля Михая). Он был построен в 1930-х гг., когда этот регион еще принадлежал румынской короне. С Балчика также можно начинать путешествие по району Добруджи, направляясь к мысу Калиакра, который считается археологической заповедной зоной. В 4 км от города находится курортное местечко Тузлата, известное своими грязелечебными и бальнеологическими центрами.



Ботанический сад Балчика

ДВОРЕЦ МАРИИ РУМЫНСКОЙ И БОТАНИЧЕСКИЙ САД. Тел. 72 559. Рас-



ложен в 2 км к югу от Балчика (следить за указателями "Ботанический сад"). Открыто ежедневно с 8.00 до 20.00. Строительство дворца было закончено в 1926 г. Он был возведен по желанию королевы Марии Румынской (внучки королевы Виктории) — в то время, когда этот район считался румынской территорией. В дворцовый комплекс входят несколько вилл, церковь, река, мост и несколько садов, разбитых прямо на берегу моря. Королевская вилла построена в восточном стиле, с башней в форме минарета. Можно осмотреть интерьеры дворца, бани королевы Марии и другие помещения второго этажа. На первом этаже сейчас расположена картинная галерея и магазин сувениров. Осмотрев дворцовый комплекс, можно спуститься к морю, и, проходя через Ботанический сад (самый большой на Балканах), любоваться диковинными растениями.

ИСТОРИЧЕСКИЙ МУЗЕЙ. 1, пл. 21 Сентября. Тел. 72 177. Открыто с понедельника по пятницу с 9.00 до 12.00 и с 13.00 до 16.00. Великолепные древние скульптуры, относящиеся к античному периоду.

ЭТНОГРАФИЧЕСКИЙ МУЗЕЙ. 3, Димитар Желев (напротив Исторического музея). Тел. 72 177. Открыто с понедельника по пятницу с 8.00 до 12.00 и с 13.30 до 17.30. Коллекция традиционных костюмов и предметов народного быта.

КАРТИННАЯ ГАЛЕРЕЯ. 4, Отец Паисий. Тел. 74 130. Открыто с понедельника по пятницу с 8.00 до 12.00 и с 13.00 до 16.30. В экспозиции есть несколько великолепных икон и других произведений.

КОМПЛЕКС НАЦИОНАЛЬНОГО ВОЗРОЖДЕНИЯ. 4, Христо Ботев. Тел. 72 177. Открыто с понедельника по пятницу с 8.00 до 12.00 и с 13.30 до 17.30. Коллекция местного фольклора. Расположен довольно далеко от порта.

Фестивали

Май — Международный детский фестиваль в Крушари.

Июнь — весенние танцы и песни в Добрудже и Дебрене.

Июль — летний фестиваль в Дабовике.

Сентябрь — Фольклорный фестиваль Добруджского района в Тервеле, Международный студенческий кинофестиваль.

КАВАРНА

Телефонный код 0570

Автовокзал. Тел. 82 390. Из Каварны автобусом можно добраться до Варны, Балчика, Добрича, Дуранкулака, Балгарево, Софии.

В 18 км на север от Балчика, в 2 км от моря расположен маленький городок, который привлечет любителей спокойного отдыха. На побережье построено несколько гостиниц, но Каварна находится в отдалении от них. У этого городка грустная история. В VI в. здесь возникло поселение фракийцев. В I в. до н.э. сильное землетрясение почти полностью уничтожило его. В средние века город опустошили татары, а в XIX в. он сильно пострадал от русско-турецких войн (1828–1829 и 1850 гг.). В июле 1877 г. турки сожгли все дома, убив около тысячи человек.

МУЗЕЙ ДОБРУДЖА. Расположен в бывшей турецкой бане XV в. Открыто летом со вторника по воскресенье с 8.00 до 12.00 и с 13.00 до 18.00. Зимой со вторника

по пятницу с 8.00 до 12.00 и с 14.00 до 18.00. Самое интересное в этом музее — это посещение турецких бань. Интересна также коллекция старинных якорей и монет, найденных подводными экспедициями.

МУЗЕЙ ЭТНОГРАФИИ. Открыто с понедельника по пятницу: с мая по сентябрь с 8.00 до 12.00 и с 14.00 до 18.00, с октября по апрель до 17.00. Это здание было построено в конце XIX в. одним болгарским богачом. Интерьер декорирован с учетом национальных традиций. Ухоженный сад.

На холме Чикарман, который возвышается над бухтой Каварны, можно увидеть развалины римских вилл, византийских крепостных стен и средневековых церквей. Спускаясь к бухте, вы можете наслаждаться видом церкви Успения Св. Богородицы.

ОКРЕСТНОСТИ КАВАРНЫ

В 6 км на восток от Каварны, в деревне Болгарево, находятся развалины греческой и римской крепости Тимум. Доехать туда можно на автобусе.

МЫС (НОС) КАЛИАКРА. Территория между Болгарево и курортом Русалка считается заповедной. Здесь на 690 га прибрежной земли охраняются 240 видов флоры и фауны. С мыса Калиакра открывается великолепный вид на побережье. Из-за своего стратегического расположения это место всегда привлекало к себе завоевателей. О военных баталиях напоминают развалины крепостных стен Тиризиса, где, по преданию, было укрыто сокровище наследника Александра Великого. По другой легенде, когда эта местность была захвачена турками, сорок девушек предпочли броситься с кручи в море и погибнуть, чем оказаться в турецком гареме. В скале расположен маленький музей, летом он открыт ежедневно с 10.00 до 19.00. Экспозиция рассказывает историю мыса. Рядом с музеем — кафе с летней террасой и прекрасным видом на море. По предварительной договоренности его могут открыть и зимой. Тем, кто собирается добираться до мыса на общественном транспорте, советуем ехать через деревню Болгарево.

Информационный центр Калиакры. Тел. (0574) 44 24, моб. тел. 088 42 01 59. Находится в Болгарево. Финансируется швейцарской и болгарской программой сохранения биологического разнообразия. Летом открыто ежедневно с 9.00 до 18.00.

РУСАЛКА. Курорт, созданный в 1968 г. в бухте Таук Лиман ("бухта Птиц"). 500 дачных домиков, где летом отдыхают туристы, в основном немецкие и английские. Есть все необходимое для любителей водного спорта, в том числе — экипировка



для подводного плавания; велосипедные дорожки, центр бальнеотерапии. Каменистые пляжи посыпаны галькой; есть и песчаные пляжи. Бар-ресторан "Таук Лиман", расположенный в ротонде, — с великолепным видом на море. Летом вход платный. Бронирование по тел. 08 20 09.

Территория, которая тянется от Русалки к румынской границе, очень красива и заслуживает внимания. Несмотря на то, что многие туристические заведения располагаются к северу от Варны, эта местность осталась достаточно дикой и даже несколько пустынной. Здесь можно даже увидеть нечто похожее на степь, что достаточно редко встречается на европейской территории. Самый лучший способ добраться туда — по прибрежной дороге отправиться пешком в деревушку Камен-Бряг, которая находится поблизости от этой местности.

ШАБЛА

Эта маленькая деревня находится еще севернее. Сюда приезжают полюбоваться двумя озерами — Шаблой и Дуранкулаком, над которыми обычно пролетают птицы, когда отправляются в свое сезонное путешествие (всего их — 220 видов). Великолепные возможности для прогулок по побережью или в лесах.

На дороге между Шаблой и Каварной находится уникальный археологический заповедник Ялата. Здесь можно увидеть найденные археологами пещеры, где жили первобытные люди, фракийский некрополь, остатки прессов и каменных корыт для приготовления вина, руины византийской крепости V–VI вв., руины древнего святилища и старинное ателье по производству якорей. Также здесь можно понаблюдать за птицами редких видов, насладиться красотой пионов и смоковниц.

ДУРАНКУЛАК

Маленькая деревушка — последнее приграничное поселение по дороге в Румынию. В доме культуры интересная экспозиция, рассказывающая о крестьянском восстании в 1900 г. Красивейший песчаный пляж в северной части деревни. В 6 км на восток, рядом с озером, богатым рыбой, располагается недорогой кемпинг. Озеро Дуранкулак признано охранной зоной, поскольку там собираются сотни тысяч водоплавающих птиц.

В Археологическом парке мастера воскрешают самые древние технологии производства ювелирных и керамических изделий. В 2006 г. рядом со старинными руинами будут работать мастерские, где туристы смогут сами попробовать испечь хлеб, добыть огонь и т.п. Проект называется "Болгарская Троя".

ОБЗОР

Территория между Варной и Бургасом не может похвастаться большим количеством гостиниц. Эта местность, растянувшаяся на несколько десятков километров, поражает своей тишиной и спокойствием. Обзор — самый большой город этого региона. Сюда приезжают отдохнуть в основном болгары; число иностранных туристов пока невелико.

В Обзоре есть прекрасный пляж и горная деревня, одна из самых интересных. Безусловно, это местечко — лучшее из всех возможных, где можно сделать передышку, если вы хотите открыть для себя другую сторону побережья, отличающуюся от привычных туристических комплексов.

На автобусе из Обзора можно добраться до Бургаса, Варны и Слынчев-Бряга.

КАМЧИЯ

К северу от Обзора, по дороге в Варну, раскинулся маленький приморский городок, известный заповедным лесом необыкновенной красоты. Здесь же — великолепные пляжи с чистым золотым песком. В приморских деревушках Шкорпиловци и Бяла есть недорогие кемпинги. Великолепные места для любителей природы.

ЮЖНАЯ ЧАСТЬ ПОБЕРЕЖЬЯ

БУРГАС

Телефонный код 056

Региональная туристическая палата. 12В, Любен Каравелов. Тел. 81 35 95, факс 81 01 30. brct@yahoo.com

Транспорт. Из центра города от железнодорожного вокзала (ул. Иван Вазов) каждые 25 минут отходит автобус №15 в аэропорт. Поездом из Бургаса можно добраться в различные города Болгарии: в Софию, Варну, Сливен, Русе, Плевен, Пловдив, Стара-Загору и Казанлык. Любители автобусных путешествий могут доехать из Бургаса до Софии, Варны, Несебыра, Слынчев-Бряга, Созопола, Помория, а также до Стамбула и Афин. Автовокзал расположен рядом с железнодорожным.

Большой портовый город Бургас (200 тыс. жителей) развивался в XIX в. Известен крупной забастовкой докеров в 1923 г., организованной Георгием Димитровым. Бургас — это не только экономический и промышленный центр побережья, но и крупный туристический центр. По всему побережью протянулись приморские сады, которые отделяют город от пляжа и создают места для приятных прогулок. Летом в городе проходит много культурных мероприятий.

АРХЕОЛОГИЧЕСКИЙ МУЗЕЙ. 21, Богориди. Тел. 84 35 41. Открыто летом с понедельника по пятницу с 8.00 до 12.00 и с 13.00 до 17.00, зимой — со вторника по субботу с 9.00 до 12.00 и с 14.00 до 17.00. Экспонируются относящиеся к доисторическому, фракийскому, греческому и римскому периодам предметы, найденные в этом регионе во время раскопок. С помощью уникальных экспонатов можно проследить раннюю историю мореплавания по Черному морю (II тыс. до н.э.).

ЭТНОГРАФИЧЕСКИЙ МУЗЕЙ. 69, Славянска. Тел. 84 25 86. Открыто с понедельника по пятницу с 8.00 до 12.00 и с 13.00 до 17.00. На первом этаже старинного дома, некогда принадлежащего мэру Димитару Браколову (1840–1903 гг.), выставлена экспозиция, посвященная жизни болгарской буржуазии в XX в., мебель и костюмы. На втором этаже представлена постоянная выставка традиционных костюмов этого региона.

МУЗЕЙ ИСТОРИИ ГОРОДА. 31, Лермонтов. Тел. 84 18 15. Открыто с понедельника по пятницу с 8.00 до 12.00 и с 13.00 до 17.00. Много фотографий, иллюстрирующих новейшую историю Бургаса и побережья.

МУЗЕЙ ПРИРОДЫ. 30, Константин Фотинов. Тел. 84 32 39. Открыто с понедельника по пятницу с 9.00 до 17.00 (летом — до 18.00). Очень красивый музей, рассказывающий о болгарской флоре и фауне. Геологическая экспозиция. Много фото и видеоматериалов.



КАРТИННАЯ ГАЛЕРЕЯ. 24, Митрополит Симеон. Открыто с понедельника по пятницу с 9.00 до 12.00 и с 14.00 до 18.00. Великолепная коллекция икон и других живописных работ, расположенная в красивом здании бывшей синагоги.



Армянская церковь. Бургас

СОБОР СВВ. КИРИЛЛА И МЕФОДИЯ. Эта церковь была возведена в 1894–1905 гг. и отражает архитектурную традицию того времени. Она посвящена создателям болгарской письменности.

АРМЯНСКАЯ ЦЕРКОВЬ. Бул. Алеко Богориди. Небольшая церковь, построенная в 1855 г.

ПРИМОРСКИЙ САД. Также, как и Варна, Бургас отделен от пляжа большим садом, который спускается к морю. В саду расположен театр под открытым небом.

СЛЫНЧЕВ-БРЯГ — СЛЪНЧЕВ БРЯГ

Транспорт. Из Слынчев-Бряга на автобусе можно добраться до Бургаса, Варны, Несебыра и Помория.

Этот курортный комплекс, название которого переводится как "Солнечный берег", вытянут вдоль побережья. Десятки комфортабельных гостиниц расположены у самого моря, среди зелени.

НЕСЕБЫР — НЕСЕБЪР

Телефонный код 0554

Транспорт. Автобусы до Бургаса, Слынчев-Бряга, Помория.

Всего в 3 км от Слынчев-Бряга находится один из самых красивых городов Черноморского побережья. Несебыр, расположенный на полуострове, называют "городом 40 церквей". Кроме того, здесь очаровательные домики и улочки — правда, иногда их трудно разглядеть из-за обилия туристов.

В XII в. до н.э. фракийцы, привлеченные выгодным географическим положением города, основали здесь рыбацкий поселок Менабрия. В VI в. до н.э. он стал греческой колонией; разросся, разбогател. Во времена римского и византийского владычества его порт обслуживал торговые корабли, курсировавшие между Константинополем и Дунаем. Наибольшего расцвета город достиг в начале XIV в. Тогда было построено много церквей, многие сохранились по сей день. В середине XIV в. Несебыр был захвачен и разграблен крестоносцами, которые продали его Византии как курортный центр.

Несебыр стал успешно развиваться в начале XX в. На полуострове живет только треть населения, остальные — на побережье. С 1960-х гг. туристическая индустрия стала успешно развиваться, и число приезжих увеличивается с каждым годом. В 1983 г. Несебыр был внесен в Список мирового культурного наследия ЮНЕСКО.

МЕЛЬНИЦА. Деревянная мельница возвышается прямо при въезде на полуостров.

КРЕПОСТНЫЕ СТЕНЫ. Они закрывают вход в старый город. Возведены римлянами на руинах крепостных стен, построенных греками в IV в. до н.э.

АРХЕОЛОГИЧЕСКИЙ МУЗЕЙ. Расположен у входа в город, за крепостными стенами. Открыто с 9.00 до 19.00 (в выходные перерыв с 12.00 до 13.00; зимой закрывается в 17.00). Прекрасная коллекция гончарного творчества, морские якоря и другие предметы римской и фракийской эпох.

ЭТНОГРАФИЧЕСКИЙ МУЗЕЙ. 34, Месембрия. Открыто ежедневно с 10.00 до 14.00 и с 15.00 до 18.00. Закрыто зимой. Музей расположен в великолепном здании, построенном в эпоху национального возрождения. Экспозиция традиционных костюмов и текстильных ремесел.

ЦЕРКОВЬ ХРИСТА ПАНТОКРАТОРА. Месембрия. Эта церковь была построена в XIV в., во времена царствования царя Ивана-Александра. Она отличается своим внешним убранством, выполненным в византийском стиле. Сейчас в церкви расположена картинная галерея.

ЦЕРКОВЬ СВ. ИОАННА КРЕСТИТЕЛЯ. Митрополска. Церковь (X в.) несколько раз перестраивали. Великолепные фрески XIV и XVII вв., которые нельзя пропустить. Здесь также расположена картинная галерея.

ЦЕРКОВЬ ХРИСТА СПАСИТЕЛЯ. Расположена на ул. Ахелой. Открыто с понедельника по пятницу с 10.00 до 13.30 и с 14.00 до 17.30, в субботу и воскресенье с 10.00 до 13.30. Эта церковь замечательна самыми красивыми фресками в городе, относящимися к XVII в.

ЦЕРКОВЬ АРХАНГЕЛОВ МИХАИЛА И ГАВРИИЛА. Ул. Хемус. Это церковь, относящаяся к XII в. Она очень красива. К сожалению, закрыта для посещения.

ЦЕРКОВЬ СВ. ПАРАСКЕВЫ. Расположена за церковью Архангелов Михаила и Гавриила. Построена в XIV в.

БАЗИЛИКА СВ. СОФИИ. Расположена в самом центре полуострова. Эта церковь, возведенная в V в., сейчас представляет грустное зрелище: она сильно повреждена. Несмотря на это, она все еще очень красива. Прежде, когда Несебыр был независимым городом-государством, базилика была центром религиозной жизни города.

ЦЕРКОВЬ СВ. ТОДОРА. Расположена на краю полуострова. Построена в XIII в. Подверглась многочисленным разрушениям. Иконостас XVII в.

ЦЕРКОВЬ СВ. СТЕФАНА. Расположена на ул. Рибарска. Открыто ежедневно с 9.00 до 13.00 и с 14.00 до 18.00. Закрыто зимой. Построена в X в. Одна из немногих церквей в Несебыре, которая открыта для посещения. Интерьер хорошо сохранился. Стены украшены великолепными фресками XVI в. и мозаиками.

ЦЕРКОВЬ СВ. ИОАННА АЛИТУРГЕТОСА. Расположена на ул. Рибарска, напротив моря. Разрушенная церковь XIV в.

ПОМОРИЕ

Телефонный код 0596

Транспорт. Автобусы до Бургаса, Слынчев-Бряга, Несебыра.

Этот город находится в 20 км к северу от Бургаса. Он расположен на полуострове, в центре большого Бургасского залива. Найденные несколько лет назад руины показывают, что фракийское поселение существовало здесь уже 3100 лет назад. С VI в. до н.э. — греческая колония Анхиало. В I в. до н.э. город стал центром области фракийского государства Одрисов. Позднее стал частью Римской империи. В IX–X вв. за город велись многочисленные сражения между Болгарией и Византией.

С незапамятных времен в Помории добывают соль. В последние десятилетия город стал важным бальнеологическим и талассотерапевтическим центром.

В Помории проводится ежегодный международный фестиваль православной музыки.

МУЗЕЙ СОЛИ. Тел. 253 44, моб. тел. 0887 37 71 10. www.saltmuseumbg.com В экспозиции этого уникального музея древние сооружения и инструменты для добычи соли, фото- и видеоматериалы. На искусственных соляных заливах (20 га) можно наблюдать древние способы выпаривания соли.

МОНАСТЫРЬ СВ. ГЕОРГИЯ. Находится у въезда в Поморие. Единственный в юго-восточной части Болгарии действующий мужской монастырь. Был построен еще в VII в. на месте фракийского святилища. Во время турецкого владычества

монастырь был сожжен. В 1856 г. отстроен заново. По легенде, местный турецкий феодал, исцелившийся водой из монастырского источника, обратился в христианство.

ЦЕРКОВЬ ПРЕОБРАЖЕНИЯ ГОСПОДНЯ. Расположена на краю полуострова. В этой церкви (XVIII в.) хранятся иконы XVI–XVIII вв. Уникальна архитектура храма.

АНТИЧНАЯ ГРОБНИЦА. Расположена к северо-западу от дороги Поморие — Бургас. Тел. 220 08. Открыто только летом, ежедневно с 9.00 до 12.00 и с 14.00 до 18.00. Мавзолей богатой фракийской семьи из Анхиало. Это исключительный памятник фракийского зодчества.

ЦЕРКОВЬ РОЖДЕСТВА ПРЕСВЯТОЙ БОГОРОДИЦЫ. Находится в центре Помория. Построена в 1890 г. Большинство икон этой церкви написано русскими художниками.

АРХИТЕКТУРНЫЙ ЗАПОВЕДНИК "СТАРЫЕ ДОМА ПОМОРИЯ". Заповедник представляет собой квартал, где сохранены типичные для Черноморского побережья болгарские дома XIX в. Они стоят на узких и кривых мощеных улочках, усаженных смоковницами.

СОЗОПОЛ

Телефонный код 0550

Транспорт. Автовокзал расположен рядом с парком, недалеко от археологического музея. Из Созопола на автобусе можно добраться до Бургаса, Софии, Ките-на, Приморско.

Маленький город, расположенный в 30 км на юг от Бургаса. Он построен на скалистом утесе. Созопол — это лечебный курорт с прекрасными пляжами, сохранивший подлинную красоту древнего поселения. Летом здесь много туристов, в основном болгар, но с октября по май этот маленький городок вновь обретает покой и привычный ритм жизни.

В сентябре в Созополе проводится большой фестиваль искусств "Аполония", который длится 10 дней.

Первое поселение на территории современного города появилось в V тыс. до н.э. В VII в. до н.э. греки колонизировали древнефракийское поселение Аполония. В конце I в. до н.э. его захватили римляне. С начала IV в. он носит имя Созопол, что означает "город спасения". С тех пор он стал самым крупным портом на побережье. Как и для многих болгарских городов, для Созопола период турецкого владычества был очень тяжелым. После освобождения Созопол превратился в маленький спокойный городок, уступив роль главного города региона Бургасу.



Созопол. Вид с крепостной стены

Прогуляйтесь по уютным улицам Созопола, полюбуйте невысокими домиками и насладитесь впечатляющими видами на море. Приятно побывать в Созополе весной или осенью, когда здесь не так много туристов.

АРХЕОЛОГИЧЕСКИЙ МУЗЕЙ. Расположен рядом с автовокзалом и парком. Открыто ежедневно с понедельника по пятницу с 8.00 до 17.00 летом и с 8.00 до 12.00 зимой. В экспозиции представлены предметы, найденные в окрестностях Созопола во время раскопок и относящиеся к греческому периоду и ко II тыс. до н.э.

ГОРОДСКОЙ ПАРК. Деревья растут вблизи главного городского пляжа. В парке расположено две церкви.

ЧАСОВНЯ СВЕТИ ЗОСИМ. Расположена в городском парке. Часовня выстроена из белого камня.

ЦЕРКОВЬ СВВ. КИРИЛЛА И МЕФОДИЯ. Эта церковь — также достопримечательность городского парка. Она стоит напротив археологического музея. В ней устраивают концерты.

ЦЕРКОВЬ СВ. БОГОРОДИЦЫ. Эта церковь находится под охраной ЮНЕСКО. Возведена в XVII в., в период турецкого владычества, когда болгарам запрещалось строить храмы выше головы всадника-турка. Именно поэтому церковь построена наполовину под землей.

Недалеко от Созопола находится несколько уникальных природных заповедников: Национальный парк "Ропотамо и Лилиите" (дельта реки Ропотамо, красивейшая местность, похожая на тропический лес); заповедник "Змийският остров" (т.е. Змеиный остров; богат дикими кактусами); а также природные охраняемые территории (фьорды, дюны, лиманы).

ПРИМОРСКО

Телефонный код 0550

Транспорт. Из Приморско можно на автобусе добраться до Софии, Бургаса, Пловдива, Плевена, Царево.

Городок находится в 8 км к югу от Созопола. В Приморско прекрасные пляжи, а также заповедник, где можно прогуливаться пешком или кататься на лодке. Постепенно здесь развивается туриндустрия. Гостиницы намного дешевле, чем в других приморских городах.

Главная достопримечательность этого курорта — заповедник реки Ропотамо. Заповедник площадью 1 тыс. гектаров расположен между Созополом и Приморско. На охраняемой территории расположен остров Св. Фомы; здесь растут белые кувшинки и водятся черепахи. В парке можно кататься на лодках.

Недалеко от Приморско расположено фракийское святилище Беглик-Таш, созданное в XIII в. до н.э. Оно было открыто для посетителей совсем недавно — 2 года назад. Считается, что здесь находится самая большая фракийская гробница на территории Болгарии.



Беглик-Таш

ДЮНИ

Этот курортный поселок находится между Созополом и Приморско. Он расположен в северной части природного заповедника Странджа, на берегу залива полукруглой формы. Свое название курорт получил благодаря естественным песчаным дюнам (протяженность пляжной полосы — 4,5 км).

Отели составляют единый курортный комплекс, где все рестораны, бары, дискотеки и т.п. объединены системой "все включено".

Подробная информация — на сайте www.duni.bg



В ботаническом саду
"Райската Градина"

ЦАРЕВО

Телефонный код 0550

Туристическая информация. На центральной площади. Тел. 28 08, 51 66. Открыто с 8.30 до 22.00.

Из Царево на автобусе можно доехать до Бургаса, Малко-Тырново, Ахтопола.

Маленький городок расположен на двух полуостровах с тремя живописными пляжами. Здесь проводятся регаты, соревнования по серфингу, подводная охота.

В 9 км от Царево расположен частный **ботанический сад "Райската Градина"** (село Велика, община Царево, тел. 571 66/ 10, моб. тел. 0889 28 06 21. ss_serafimov@abv.bg). Семья агробиологов Серафимовых, выйдя на пенсию, создала уникальный сад, где на крохотном участке земли уживается более 2000 растений, местных и экзотических. Здесь вы увидите, как растут киви и бананы, цветут магнолия и арония. Впечатляющая коллекция кактусов.

АХТОПОЛ

Этот городок построен на маленьком полуострове и считается одним из наиболее чистых с экологической точки зрения в Европе. Его стратегическое местоположение некогда заинтересовало греков, которые в 430 г. до н.э. колонизировали существовавшее здесь фракийское поселение и назвали его Агатополис.

Ахтопол напоминает Несебыр и Созопол. Маленькие уютные пляжи, рыбацкий порт. На автобусе из Ахтопола можно добраться до Софии, до Бургаса.

ГОРОДСКОЙ МУЗЕЙ. Открыто со вторника по воскресенье. Этот музей полностью посвящен греческому периоду в истории Болгарии, когда город назывался Агатополис.

ЦЕРКОВЬ ВОЗНЕСЕНИЯ. Открыто с 9.00 до 12.00 и с 16.00 до 18.00. Расположена на берегу моря. Построена в XIX в. Великолепные фрески.

Реликвии старого города — руины фракийского и византийского порта и монастыря Св. Яни (XII в.).

ОКРЕСТНОСТИ

Недалеко от Ахтопола находятся деревни Бродилово и Кости, известные тем, что местные жители сохранили обычай исполнять нестинарские танцы — танцы на раскаленных углях. Этот древний ритуал привлекает туристов со всего мира.

В 5 км к югу от Ахтопола — живописное устье реки Велека, прекрасное место для отдыха на природе.

МАЛКО-ТЫРНОВО

Телефонный код 05952

Бюро информации заповедника Странджа. 1, пл. Янко Маслинков (в Малко-Тырново). Тел. 41 29, моб. тел. 087 48 14 90. heliaca@abv.bg Открыто с понедельника по пятницу с 9.00 до 17.00.

Транспорт. Из Малко-Тырново на автобусе можно добраться до Бургаса, Царево, Брашляна.

В нескольких километрах от турецкой границы расположен маленький городок, где долгое время не ступала нога туриста. Тем не менее здесь есть интересные музеи и постройки. Отсюда можно отправиться в заповедник горы Странджа.

ГОРОДСКОЙ МУЗЕЙ. Тел. 29 98. Открыто с 8.00 до 12.00 и с 13.00 до 16.00 ежедневно. Зимой закрыто по выходным дням. Коллекция икон и изделий народного творчества.

ЭКОЛОГИЧЕСКИЙ МУЗЕЙ. Если вы хотите посетить этот музей, который расположен прямо напротив городского музея, то вам стоит обратиться туда и попросить открыть его. Замечательная экспозиция, особенно для детей; можно послушать записи пения разных птиц, шумов леса, познакомиться с разнообразными видами деревьев.

ЗАПОВЕДНИК СТРАНДЖА (ПРИРОДЕН ПАРК СТРАНДЖА).

Странджа — гора средней высоты; самая высокая вершина — Голямото Градиште (709 м). Заповедник располагается на юго-востоке страны. Он протянулся более чем на тысячу квадратных километров от Бургаса до границы с Турцией. Разнообразие птиц, которых можно увидеть в парке, поражает воображение. Здесь водятся волки, кабаны, лисы, шакалы, косули и рыси. В парке пять заповедных зон, посещение которых запрещено. В одной из таких зон — Узунбоджак — столетние дубы, внесенные в список биосфер, охраняемых ЮНЕСКО. В парке Странджа можно увидеть руины крепости, две фракийские гробницы, церкви и часовни. В начале июня в этом районе проводится старинный ритуал танцев на раскаленных углях. Праздник отмечается обычно в день Свв. Константина и Елены.



Танец на раскаленных углях

БРЫШЛЯН — БРЪШЛЯН

В самом центре парка Странджа находятся потрясающие исторические и архитектурные памятники. Церковь Св. Димитрия, построенная в XIV в., а рядом с ней монастырь. Здесь же вас ждет пасека и ткацкая мастерская. В окрестностях множество часовен. За подробной туристической информацией обращайтесь в мэрию. Дома в Брышляне были построены 300 лет назад, брошены во время турецкого нашествия и вновь заселены только в XX в.

ЮГО-ЗАПАД

Этот регион расположен между Софией и границей с Грецией. Рельеф здесь горный, и это объясняет то, что на протяжении довольно долгого времени многие деревни были почти недоступными. Здесь много монастырей; самый известный из них — Рильский. В этом регионе живет много мусульман. Основные виды производства — вино и табак.

С тех пор как в стране стал развиваться туризм, количество путешественников в этом регионе резко возросло. Туристическая инфраструктура развивается. В отличие от побережья Юго-Запад по-прежнему остается малоисследованным регионом.

ПЕРНИК

Телефонный код 076

Транспорт. На поезде из Перника можно доехать до Софии, Кюстендила, Пловдива. На автобусе вы доберетесь до Софии и Радомира.



Сушка табака

К юго-западу от Софии, на склоне горы Витоша, расположен старый город Перник, который берет начало от древнего античного поселения. В средние века он был сильной крепостью.

Город начал развиваться в 1891 г., когда началась промышленная разработка окрестных шахт. Перник очень быстро стал главным шахтерским городом Болгарии. Сегодня он пребывает в некотором запустении и забвении.

ИСТОРИЧЕСКИЙ МУЗЕЙ.

2, Физкултурна. Открыто с понедельника по пятницу с 9.00 до 17.00. Этот маленький музей интересен своей коллекцией предметов фракийской эпохи. Кроме того, стоит посмотреть и маленькую этнографическую коллекцию, в которой кроме костюмов и предметов повседневной жизни XIX в. представлены впечатляющие маски.

МУЗЕЙ ШАХТЫ. Находится на пешеходной улице недалеко от пл. Кракра. В этом музее вы увидите экспонаты, рассказывающие о добыче угля и о том, каким был город Перник во времена правления коммунистической партии, которая стремилась сделать из него пример для всего болгарского пролетариата.

Еще один шахтерский городок — Радомир. Он прославился в 1918 г., когда солдаты, вернувшиеся с фронта Первой мировой войны, разочарованные поражением, провозгласили Радомирскую республику. В деревне Ковачевтци (рядом с Радомиром) родился Георги Димитров — герой судебного процесса в Лейпциге (1933 г.), премьер-министр социалистической Болгарии.

КЮСТЕНДИЛ

Телефонный код 078

Транспорт. На поезде из Кюстендила можно доехать до Софии, Земена, Перника, Радомира. Автобус доведет вас до Софии, Благоевграда, Пловдива, Дупницы. Автобусная компания "Perla Tours" осуществляет сообщение с городами Европы.

Этот городок прежде всего известен своими банями, которые привлекали фракийцев и римлян. Позднее турки построили в центре города несколько мечетей, большая часть которых сохранилась до сих пор. Название города было дано ему в XIV в. турками, которые называли его Костандинили ("земля Константина"). Город расположен примерно в 20 км от Югославии и Македонии.

ГАЛЕРЕЯ СОВРЕМЕННОГО ИСКУССТВА. Открыто со вторника по воскресенье с 9.00 до 12.00 и с 13.30 до 17.00. Коллекция картин великого болгарского художника Владимира Димитрова Майстора.

ДОМ-МУЗЕЙ ДИМИТАРА ПЕШЕВА. Расположен за галереей. Открыто ежедневно с 9.00 до 18.00. Небольшая выставка рассказывает о жизни бывшего вице-президента болгарского Национального собрания, который выступал против принятия в 1940 г. нацистских законов, дискриминирующих евреев.

МЕЧЕТЬ АХМЕД БЕЙ. Находится на ул. Смирненски. Тел. (078) 50 124. Открыто с 9.00 до 17.00 с понедельника по пятницу. Эта красивая мечеть была построена в 1575 г. на том месте, где ранее находились римские бани. Сейчас в мечети устроена небольшая археологическая экспозиция.

РИМСКИЕ РУИНЫ. Рядом с мечетью. Первые бани были построены римлянами. Туда любил ходить император Траян. Сегодня мы можем осмотреть то, что осталось от этого некогда величественного сооружения.

ГОРОДСКИЕ БАНИ. Открыто с 5.30 до 20.30. В среду и в воскресенье открыто с 5.30 до 12.50. Бани построены турками. После Второй мировой войны были перестроены.

МЕМОРИАЛ ТОДОРА АЛЕКСАНДРОВА. Пл. Велбажд. Мемориал революционера, убитого в 1924 г. Он был тесно связан с революционными движениями в этом регионе в первой четверти прошлого века.

ЦЕРКОВЬ СВЕТА БОГОРОДИЦА. Пл. Велбажд. Церковь интересна иконами XIX в., которые в ней находятся. На иконах были надписи на греческом языке, но болгары их стерли, желая удалить любое упоминание о греческом владычестве в регионе.

ОКРЕСТНОСТИ КЮСТЕНДИЛА

МОНАСТЫРЬ ЗЕМЕН. Открыто со вторника по воскресенье с 11.00 до 15.00. Монастырь расположен в трех километрах от маленькой деревни Земен и в 20 км от Кюстендила. Великолепные настенные фрески XII–XIV вв. Маленькая церковь Св. Иоанна Богослова была построена в XII в. Добраться до деревни Земен можно на поезде или на автобусе.

ДУПНИЦА

В 25 км на запад от Кюстендила расположен небольшой город Дупница — центр табачной культуры. В городе интересны руины античной крепости. И хотя он развивался в коммунистическую эпоху, некоторые здания вполне приличные. Неплохое место, чтобы сделать короткую остановку в путешествии по этому региону.

Из Дупницы на поезде можно добраться до Софии, Кулата, Благоевграда, Салоник. На автобусе из Дупницы можно доехать до Софии, Благоевграда, Рильского монастыря, Пловдива.

МЕЧЕТЬ. Была построена в XIV в. Сейчас в ней находится картинная галерея.

ОКОЛИЙСКАТА КЪЩА (ДОМ ОКОЛИЙСКА). Расположен за мечетью. Старинный дом турецкого губернатора этого региона.

РИЛЬСКИЙ МОНАСТЫРЬ

Маленький городок Рила не представляет особого интереса, но его можно выбрать в качестве последнего пункта перед посещением Рильского монастыря. Здесь можно остановиться, чтобы пересесть на другой автобус или провести ночь.





До Рильского монастыря (20 км от Дупницы) можно добраться по различным горным тропинкам. Виды — великолепные. Можно идти от Благоевграда, Боровца, Якоруда. Впрочем, до монастыря можно доехать на автобусе из Дупницы, Рилы или Софии.

Рильский монастырь, расположенный в Рильских горах, — самый известный и самый крупный в Болгарии. С 1961 г. он фигурирует среди национальных музеев Болгарии и в 1983 г. был

внесен ЮНЕСКО в Список мирового культурного наследия. Монастырь был основан в X в. св. Иоанном Рильским, но в 1335 г. перенесен на 3 км. В начале XV в., во время турецкого владычества, монастырь был разрушен и разграблен; в 1469 г. восстановлен. В конце XIX в. пожар разрушил большинство сооружений; это и объясняет то, что многие постройки относятся к XIX в. Многие известные художники: Захари Зограф, Димитар Зограф, Станислав Доспевски — участвовали в реконструкции монастыря. Настенная живопись и иконы принадлежат к художественной школе Самокова и Банско. На протяжении всей долгой и сложной истории Рильский монастырь был основным центром болгарской культуры, где сменялись различные религиозные деятели и великие авторы болгарской литературы. Библиотека Рильского монастыря насчитывает 32 тыс. трудов, среди которых 9 тыс. древних книг и 250 рукописей, относящихся к XI–XIX вв.

Рильский монастырь открыт для посещения. Сейчас там живет около десятка монахов. Для сравнения: некогда здесь жили 300 монахов. Этот монастырь — один из самых посещаемых мест в Болгарии, и даже те туристы, которые проводят всего несколько дней в стране, чаще всего посещают Рилу.

ИСТОРИЧЕСКИЙ МУЗЕЙ РИЛЬСКОГО МОНАСТЫРЯ. Расположен в монастырском дворе. Открыто ежедневно с 8.30 до 16.30. Этот маленький двухэтажный музей интересен коллекцией священных предметов, используемых во время



Фреска Рильского монастыря

богослужений. Есть также красивые иконы и старинное оружие. Один из главных экспонатов — деревянный крест, сделанный в конце XIX в. Монах Рафаил вырезал этот крест двенадцать лет, а по окончании работы потерял зрение.

ЦЕРКОВЬ РОЖДЕСТВА БОГОРОДИЦЫ. Эта церковь, построенная в греческом стиле в 1837 г., — копия церкви, которая находится на горе Афон. В церкви выставлены мощи св. Иоанна Рильского, великолепные иконы, написанные великими болгарскими художниками XIX в.

БАШНЯ ХРЕЛЬО. Единственная постройка, которая относится к средним векам (1335). Монахи прятались в этой башне от всевозможных опасностей. Монастырь был построен как крепость.

СВЯТОЙ ИОАНН РИЛЬСКИЙ (880–946)

Этот монах-отшельник много лет прожил в горах, ведя аскетичный образ жизни. Он стал известен по всей стране. Неподалеку, в гроте, его последователи построили церковь, а затем образовали монастырь. Иоанн стал их настоятелем. Рильский монастырь очень быстро приобрел известность самой аскетичной обители во всей Болгарии и привлек к себе большое число монахов. Вскоре после смерти по приказу царя Петара мощи св. Иоанна Рильского были перенесены в Софию. Около 1183 г. эти мощи были украдены венгерским королем Белой III, который отвез их в католический город Естергом. Согласно легенде, епископ, уверявший, что это не мощи святого, а простые человеческие кости, внезапно онемел и вновь заговорил лишь только тогда, когда раскаялся в своих словах и попросил прощения. Это чудо заставило венгров вернуть мощи святого в Софию — это случилось в 1187 г. А в 1194 г. болгарский царь Асен привез их в новую столицу — Велико-Тырново. И только в 1469 г., после 300 лет скитаний по разным городам, мощи вернулись в Рилу.

ОКРЕСТНОСТИ РИЛЫ

МОГИЛА СВ. ИОАННА РИЛЬСКОГО.

Могила создателя Рильского монастыря находится в часе ходьбы от монастыря. В этом месте святой был похоронен сразу же после смерти, рядом с гротом, в котором он жил. Рядом находится источник Св. Луки. Это еще одно культовое место, которое, как считается, способствует осуществлению желаний тех, кто чист сердцем.

НАЦИОНАЛЬНЫЙ РИЛЬСКИЙ ПАРК.

www.rilanationalpark.org Рила — самая высокая горная гряда в Болгарии: вершина Мусала, которая возвышается на 2925 м, — самая высокая вершина из всех балканских гор и Юго-Западной Европы. Рильский регион — регион альпийского типа, с крутыми спусками, ущельями, но и великолепными лугами и озерами с чистой водой. Три самых главных болгарских реки берут свое начало здесь. Это Марица, Искар и Места.

Парк протянулся более чем на 80 тыс. га. Здесь можно увидеть скальные стены, пропасти, каньоны, водопады и 120 озер. В заповеднике представлено более 1400 растительных и животных видов. Великолепные прогулки по парку.

Дирекция Национального Рильского парка. 126, Бистрица, Благоевград. Тел. (073) 88 05 37. www.rilanationalpark.org



САМОКОВ

Телефонный код 0722

Туристическая информация. 4, Хан Кубрат. Моб. тел. 088 853 29 76, факс 661 71. c_tourism_sam@infotel.bg Открыто с понедельника по пятницу с 9.00 до 17.00.

Транспорт. Из Самокова можно на автобусе доехать до Софии, Пловдива, Благоевграда, Сандански, Боровца, Дупницы.

Название города происходит от слова "кузница". Город был основан в XIV в., когда в этом регионе разрабатывались шахты. Во времена турецкого господства Самоков стал одним из основных промышленных центров Болгарии. В то же время в городе развивались искусства. Самоковская школа иконописи, мастера которой известны резьбой по дереву, была основана в конце XVIII в. К этой школе относятся произведения художников Христо Димитрова и Димитара и Захари Зографов. Сегодня город утратил свое былое экономическое и промышленное значение.

МЕЧЕТЬ БАЙРАКЛИ ДЖАМИЯ. Тел. 26 908. Открыто с пятницы по вторник с 8.00 до 12.00 и с 13.00 до 17.00. Мечеть была построена в XVII в. в типично болгарском стиле. С 1920 г. закрыта. Настенные росписи великолепны. 54 ступеньки приведут вас к вершине минарета.

ИСТОРИЧЕСКИЙ МУЗЕЙ. Тел. 26 772, 26 729. Открыто с понедельника по пятницу с 8.00 до 12.00 и с 13.00 до 17.00. Замечательная коллекция вышивок и текстиля. На первом этаже — интересные экспонаты, относящиеся к иконописной школе Самокова. Здесь же выставлена античная керамика (самая поздняя находка на территории Болгарии).

ФОНТАН. В центре главной площади города. Был устроен турками в XVII в.

МОНАСТЫРЬ СВЕТА БОГОРОДИЦА. Находится с южной стороны центральной площади города. Красивые фрески конца XVII в.

МИТРОПОЛИТСКА ЦЕРКОВЬ УСПЕНИЯ. Открыто ежедневно с 8.00 до 10.00. Построена в 1790–1791 гг. Иконы написаны представителями иконописной школы Самокова.

ОКРЕСТНОСТИ

КРЕПОСТЬ УРВИЧ. Находится на дороге Самоков — София. Сегодня эта крепость лежит в руинах. А некогда она являлась местом сражения между царем Шишманом и турками. Противостояние длилось семь лет.

МОНАСТЫРЬ СВ. АРХАНГЕЛА МИХАИЛА. Расположен напротив крепости, в лесу. Великолепные фрески. Недалеко от монастыря растет дуб, которому, по преданию, — 1400 лет.

ОЗЕРО ПАНЧАРЕВО. Озеро находится по дороге в Софию. Излюбленное место отдыха жителей Софии, которые приезжают сюда для занятий водным спортом.

ОЗЕРО ИСКАР. Это большое искусственное озеро обеспечивает Софию питьевой водой.

БОРОВЕЦ

Телефонный код 07128

Боровец расположен в 72 км от Софии и в 126 км от Пловдива на высоте 1350 м, у подножия самой высокой балканской горной вершины Мусала (2925 м). Курорт был создан в конце XIX в. князем Баттенбергом. Это самый старый спортивный курорт в Болгарии. В 1949 г. коммунистические власти решили национализировать этот курорт и сделать из него центр зимнего туризма. С 1960 г. Боровец — главный лыжный курорт страны. Хватает здесь занятий и в летнее время. Любителей пеших и конных прогулок всегда ждут в Боровце.

Лыжный сезон в Боровце начинается в середине декабря, заканчивается в середине апреля. Лучший снег — в феврале и в марте. Лыжные трассы протянулись на 40 км (в ближайшее время их протяженность увеличится в два раза). Две освещенные трассы со снежными пушками, одна трасса для сноубордистов.

ДВОРЕЦ БИСТРИЦА. Тел. 27 10. Этот старый охотничий дом начал строить Александр Баттенберг в 1886 г. Закончил строительство царь Фердинанд в 1911 г. Великолепная постройка, которая помимо своего исторического значения привлекает красотой интерьеров. После референдума 1946 г. дворец был национализирован, но несколько лет назад отдан царю Симеону. Резиденцию очень любит его дочь, Калина. Туристам разрешают посещать дворец только в то время, когда хозяев нет дома.

БЛАГОЕВГРАД

Телефонный код 073

Транспорт. Поезда до Софии, Пловдива, Сандански, Петрича, Гоце-Делчева.

В XVI в. турки превратили располагавшуюся здесь маленькую деревню в развитый город. В 1912 г. он стал болгарским городом, а в 1950 г. назван Благоевградом — в честь Димитара Благоева, основателя болгарской марксистской партии. Сегодня здесь находится два университета, один из которых — американский (первый в Восточной Европе). В Благоевграде проживает 20 тыс. студентов.

Город известен своей активной ночной жизнью. В центре Благоевграда — пешеходная зона, где расположено множество баров, кафе и дискотек.

В старом городе находится Исторический музей. Здесь представлена коллекция предметов, относящихся к фракийскому и римскому периодам; великолепные иконы. Неподалеку расположена церковь Благовещения (XIX в.). В Лесном парке расположены зоопарк и ботанический сад.



Юндола (поселок в горах Пирин)

БАНСКО

Телефонный код 07443

Туристическое бюро. Пл. Никола Вапцаров (центральная площадь). Тел. 83 74, моб. тел. 088 723 17 90. Открыто ежедневно с 9.00 до 20.00 зимой и с 9.00 до 12.00 и с 14.00 до 17.00 в остальное время года. Здесь можно получить информацию о гостиницах, а также о лыжных и пеших прогулках.

Национальная дирекция парка Пирин. 4, Болгария. Тел. 82 04, факс 82 02. www.bg-parks.net Здесь организуют экскурсии и прогулки по парку. Можно получить брошюры и карты парка Пирина.

Транспорт. Из Банско можно добраться на поезде до Велинграда, Разлога, Добриниште. На автобусе можно доехать до Софии, Пловдива, Благоевграда, Разлога.

Город был основан в IX в. Хорошо сохранились постройки в традиционном болгарском стиле. Банско расположен в одном из самых красивых и самых диких районов Болгарии, с удивительной фауной, сохранившейся чудесным образом в огромных лесах, расположенных в горах. Туристов привлекают здешние горнолыжные трассы, а также расположенный в окрестностях города национальный парк Пирин. Прочный снежный покров устанавливается на длительный период времени. Кроме того, постоянно увеличивается количество лыжных трасс; они модернизируются. Последние несколько лет городок Банско стал одним из туристических центров.

МУЗЕЙ ИКОН. *Сандански.* Открыто с понедельника по пятницу с 9.00 до 12.00 и с 14.00 до 17.00. Расположен в подворье Хилендарского монастыря, в одном из самых старых зданий города (построен в 1749 г.). В коллекции представлены в основном иконы XIX в.

МУЗЕЙНЫЙ КОМПЛЕКС "НИКОЛА ВАПЦАРОВ". *3, пл. Никола Вапцаров. Тел. 30 38.* Открыто с понедельника по пятницу с 9.00 до 12.00 и с 14.00 до 17.30. Красивая коллекция предметов и картин, которые представляют историю города и региона. В доме семьи известного болгарского поэта, антифашиста Николы Вапцарова (1909–1942) расположена постоянная экспозиция, посвященная его жизни.

ДОМ ВЕЛЯНОВА. *5, Велян Огнев.* Настенная живопись и деревянные резные потолки стоят того, чтобы посетить этот дом, построенный в XVII в.

ДОМ-МУЗЕЙ НЕОФИТА РИЛСКИ. *17, Пирин. Тел. 25 40.* Открыто ежедневно с 9.00 до 12.00 и с 14.00 до 17.00. Дом был построен в XVIII в. Музей посвящен основателю светского образования в Болгарии, первому болгарскому энциклопедисту, известной фигуре национального Возрождения монаху Неофиту Рилски (1793–1881), который родился в Банско.

ЦЕРКОВЬ СВ. ТРОИЦЫ. *Находится на пл. Вазраждане.* Открыто ежедневно с 7.00 до 19.00. Эта церковь, построенная в 1835 г., — одна из самых больших в Болгарии. В церковном дворе находится колокольная башня тридцатиметровой высоты, с часами, сделанными и установленными местным мастером-самоучкой, которые прекрасно работают уже 150 лет. Четыре колокола, установленных на башне, также созданы местными мастерами. В том же церковном дворе находится еще одна церковь — Св. Паисия Хилендарского.

ЦЕРКОВЬ СВЕТА БОГОРОДИЦА. Эта церковь построена в XII–XV вв. Сохранились иконы и фрески. Привлекает также изысканная резьба по дереву.

ГОРНОЛЫЖНЫЙ СПОРТ

Самый молодой горнолыжный курорт Болгарии (первый фуникулер появился здесь в 1986 г.), Банско переживает сегодня настоящий туристический бум. Крупные инвестиции дали возможность построить большой фуникулер, который отправляется из центра города и связывает два самых больших лыжных центра: Чалин Валог (1467 м) и Шилигарника (1725–2560 м). Дополнительная информация — на сайте www.banskoski.com

ОКРЕСТНОСТИ БАНСКО

НАЦИОНАЛЬНЫЙ ПАРК ПИРИН. Этот заповедник был создан в 1976 г. Он раскинулся на площади более 40 тыс. га. Парк постоянно расширяется, прокладываются новые тропинки. Здесь сохранилась уникальная флора и фауна: около 2100 видов растений, половина из которых встречается только в Болгарии, и более 2300 видов животных, большинство которых относится к семейству беспозвоночных. В парке можно увидеть и других животных: бурого медведя, волка, верблюда. В 1983 г. заповедник был внесен в Список культурного наследия ЮНЕСКО. Прогуливаясь по парку, вы будете любоваться скалистыми вершинами, многочисленными реками и озерами. Самая высокая из вершин, Вихрен (2914 м), — вторая по высоте вершина Болгарии. Можно совершить на нее восхождение.

ДОБАРСКО. Эта деревушка, расположенная в 23 км к северу от Банско, привлекает своими великолепными пейзажами и своей красивейшей церковью Свети Теодор Тирон и Теодор Стратилат, в которой сохранились великолепные фрески. В Добарско можно прийти пешком, а можно доехать на автобусе (с пересадкой в Разлоге).

ДОБРИНИШТЕ. Маленькая деревушка, расположенная к югу от Банско. С древнейших времен Добриниште известна своими теплыми минеральными источниками. Сегодня это бальнеологический курорт. Посетите церковь Свв. Петра и Павла, построенную в XIX в., где хранятся замечательные иконы.

САНДАНСКИ

Телефонный код 0746

Транспорт. Из Сандански можно на поезде добраться до Софии, Кулата, Благоевграда, Дупницы, Плевена, Русе, Салоники. Автобусы идут до Софии, Благоевграда, Мелника, Рожена, Самокова, Петрича.

Во II тыс. до н.э. фракийцы основали город Медиус в районе минеральных источников. Позднее римляне назвали его Дезудава. Археологи предполагают, что здесь родился легендарный Спартак, ставший в Риме гладиатором и в I в. н.э. возглавивший самое крупное восстание рабов за всю историю Римской империи. В его честь в городе поставлен памятник.

В XIX в. город был торговым. В 1949 г. его переименовали в Сандански в честь Яне Сандански (1872–1915), революционера и героя освобождения. Сегодня туристов привлекают главным образом минеральные источники и целебный климат.

АРХЕОЛОГИЧЕСКИЙ МУЗЕЙ. 55, Македоня. Тел. 231 88. Этот маленький музей представляет коллекцию предметов и мозаик римской эпохи.

ЦЕРКОВЬ СВЕТИ ГЕОРГИ. 10, Кирил и Методи. Открыто ежедневно с 8.00 до 18.00. Церковь построена в 1861 г. Интересна прежде всего своими красивейшими настенными фресками.

ГОРОДСКОЙ ПАРК. Находится в юго-восточной части города. Великолепное место для прогулок. Коллекция средиземноморских растений (более 200 видов). Здесь есть большое искусственное озеро и минеральные источники (среди них несколько теплых).

МЕЛНИК

Телефонный код 07437

Транспорт. В Мелнике нет автовокзала, но на проходящих автобусах можно добраться до Софии, Благоевграда и Сандански.

Согласно последней переписи населения, в городе проживает 267 человек. Более ста лет назад население города составляло 20 тыс. человек. Война 1913 г. заставила большую часть населения покинуть город.

Мелник — самый маленький город Болгарии. Здесь сохранилась культура виноделия. Раскинувшийся между величественными известковыми обрывами, напоминающими пирамиды, Мелник кажется окруженным песками оазисом в пустыне. Круглый год здесь бывает много туристов, особенно в выходные дни.



ДОМ КОРДОПУЛОВЫХ. Тел. 265. Это частный музей, расположенный в большом красивом доме, построенном в 1754 г. Он принадлежал богатой семье производителей и продавцов вина по фамилии Кордопуловы, или Кордопулос. В архитектуре присутствует смешение стилей, чувствуется влияние восточной и венецианской архитектуры. Дом стоит на холмах, и с его террасы можно любоваться панорамным видом Мелника. В подвале находится огромный винный погреб с подземными галереями, где можно попробовать и купить понравившееся вино, изготовленное хозяином дома Николой Паспалевым.

ЦЕРКОВЬ СВЕТИ НИКОЛА. Открыто с 9.00 до 17.00 со среды по воскресенье. Эта маленькая церковь XVIII в. нуждается в реконструкции. Она расположена на холме, к ней ведет крутая лестница.

ИСТОРИЧЕСКИЙ МУЗЕЙ. Тел. 229. Открыто ежедневно с 9.00 до 12.00 и с 13.00 до 17.00. В этом маленьком музее несколько экспозиций посвящено археологии, этнографии и истории национального Возрождения, положившего конец оттоманскому игу в 1913 г.

ВИННЫЙ ПОГРЕБ МИТКО МАНОЛЕВ. Тел. 234, моб. тел. 087 545 795. Погреб, вырытый в скале на одном из холмов. Рядом с ним установлены столы для дегустации вина. По словам производителя, это вино делается без консерваторов и не поддается транспортировке, поэтому пить его надо не отходя от погреба.

БОЛЯРСКАТА КЪЩА. Это строение X в. сейчас полностью лежит в руинах. В XIII в. здесь располагалась резиденция местных властителей, семьи Алексия Слава, который в свое время приютил греков, преследуемых в других местах и искавших пристанища в Мелнике. Напротив руин дома стоит церковь Свети Антони (XIX в.; закрыта для посещения).

КРЕПОСТЬ АЛЕКСИЯ СЛАВА. В эту крепость, возвышающуюся над городом, довольно трудно попасть. Можно любоваться ею с высоты холмов.

ЧАСОВНЯ СВЕТА ЗОНА. Находится на востоке от Мелника. Маленькая часовня. До нее можно добраться только пешком.

ОКРЕСТНОСТИ МЕЛНИКА

РОЖЕНСКИЙ МОНАСТЫРЬ. Находится рядом с деревней Рожен, в 7 км к северо-востоку от Мелника. Монастырь открыт с 7.00 до 19.00. Фото- и видеосъемка запрещена. Добраться до монастыря можно пешком двумя путями: по дорожке, идущей прямо от развалин Болярската-Кышты, или вдоль автомобильной дороги. Пять рейсовых автобусов, отправляющихся из Сандански в Мелник, делают оста-



Мелник

новку около деревни Рожен. Этот монастырь был построен в XIII в., несколько раз разрушался и восстанавливался. Он совсем небольшой и очень тихий. Сегодня это действующий монастырь. Настенная живопись церкви и трапезной (на первом этаже), иконостасы и потрясающие витражи были сделаны 300 лет назад.

В 200 м от монастыря стоит церковь Свв. Кирилла и Мефодия (XIX в.). Здесь же находится могила Яна Сандански (1872–1915), героя борьбы за освобождение.

РУПИТЕ. В 14 км к северу от Мелника расположен природный заповедник Рупите. Здесь жила известная предсказательница Ванга, умершая в 1996 г. Она была принята в Академию наук, несмотря на то, что имела только начальное образование. Ясновидицу посещали как простые люди, так и известные писатели, артисты, художники, министры и политики. Предсказав победу болгарской футбольной команде в Кубке мира по футболу в 1994 г., она заслужила восхищение своих соотечественников. Ванга похоронена в церкви Света Петка, построенной на деньги и по заказу пророчицы недалеко от ее дома. Говорят, будто бы оттуда исходит особая энергетика. Это место — кратер потухшего вулкана. В Рупите много теплых минеральных источников.



Церковь Света Петка

ПЕТРИЧ

Транспорт. Из Петрича идут поезда до станции "Генерал Тодоров", где можно сделать пересадку и доехать до Дупницы, Кулата, Софии и Салоников. Ходят автобусы в Благоевград, Кулат, Банско, Сандански, Гоце-Делчев.

Этот древний городок расположен ближе других к греческой и македонской границе, что позволило ему разбогатеть всего за несколько лет. Благодаря торговым санкциям ООН, возложенным на Югославию, близость к границе оказалась довольно прибыльным делом.

ИСТОРИЧЕСКИЙ МУЗЕЙ. Находится на ул. Братиа Миладинови, рядом с мэрией. Открыто с понедельника по пятницу с 9.00 до 12.00 и с 14.00 до 18.00 зимой и до 19.00 летом. В коллекции представлены предметы, найденные при раскопках доисторической деревни Кременица, захоронений на склонах вулкана Кожух и средневековых деревень.

В 20 км к юго-западу от Петрича расположена крепость Самуила. Здесь в 1014 г. после поражения в битве при Струмице византийцы выкололи глаза 14 тыс. болгарских пленников и отправили к их царю Самуилу в Охрид (теперь находится в Македонии, ранее — территория Болгарии). Этот жестокий приговор был приведен в исполнение по приказу византийского императора Василия II, победившего в этом сражении. Так Византия завершила завоевание болгарских земель, положившее конец Первому Болгарскому царству.

ГОЦЕ-ДЕЛЧЕВ

Транспорт. В городе две автобусные станции. Автобусы идут в Софию, Благоевград, Хаджи-Димово, Петрич и Сандански.

Маленький город, расположенный между горами Родопи и Пирин. В нем не так много достопримечательностей, но он представляет собой прекрасный пункт

отправления на экскурсии в Родопские горы. Деревушки, расположенные в окрестностях города, очень симпатичны.

ИСТОРИЧЕСКИЙ МУЗЕЙ. 26, Христо Ботев. Открыто со вторника по субботу с 10.00 до 12.00 и с 14.00 до 18.00. Этот музей обустроен в доме Проконова, построенном в 1877 г. Резные деревянные потолки. В музее представлена коллекция предметов доисторической эпохи, фракийской и римской эпохи, а также костюмы XIX в.

ОКРЕСТНОСТИ

КОВАШЕВИЦА. Великолепная маленькая деревня, отстроенная в начале XIX в., прекрасно сохранилась. Уникален местный водопровод, созданный в тот же период. Деревню называют болгарским Голливудом — здесь снималось множество фильмов.

ДОЛЕН. Очаровательная маленькая деревушка, являющаяся архитектурным заповедником.

ПЕРЕВАЛ ПОПСКИ-ПРЕСТОЛ. Очень красивый перевал, расположенный на высоте 1300 м. Лесистая местность. Не советуем вам останавливаться здесь на ночь: в этих местах встречаются волки.

ЮГО-ВОСТОК

Фракийская долина, граничащая с Грецией и Турцией, расположенная на юго-востоке Болгарии, является важной стратегической территорией. Некогда эта местность простиралась по ту сторону греческой границы и доходила до моря, в некоторых местах на расстоянии менее 40 км.

В этом регионе плодородные равнины, на которых произрастает большая часть болгарской сельскохозяйственной продукции. Есть здесь и горы, не такие высокие, как в центре и на юго-западе страны, однако здесь находятся великолепные монастыри, отныне доступные для посещения. Столица этого региона, город Пловдив, в некотором смысле соперничает с Софией. К югу простирается цепь Родопских гор, которые создают естественную границу с соседними странами. Жаркий климат этого региона иногда охлаждается ветрами, дующими с греческого берега.

ПЛОВДИВ

Телефонный код 032

Аэропорт Пловдива. Тел. 63 23 55.

Железнодорожный вокзал. 29, бул. Независимост. Тел. 62 27 32. Он расположен достаточно близко от центра города, к югу от центральной площади. Из Пловдива можно добраться до Софии, Бургаса, Варны, Стара-Загоры, Шумена, Карлово.

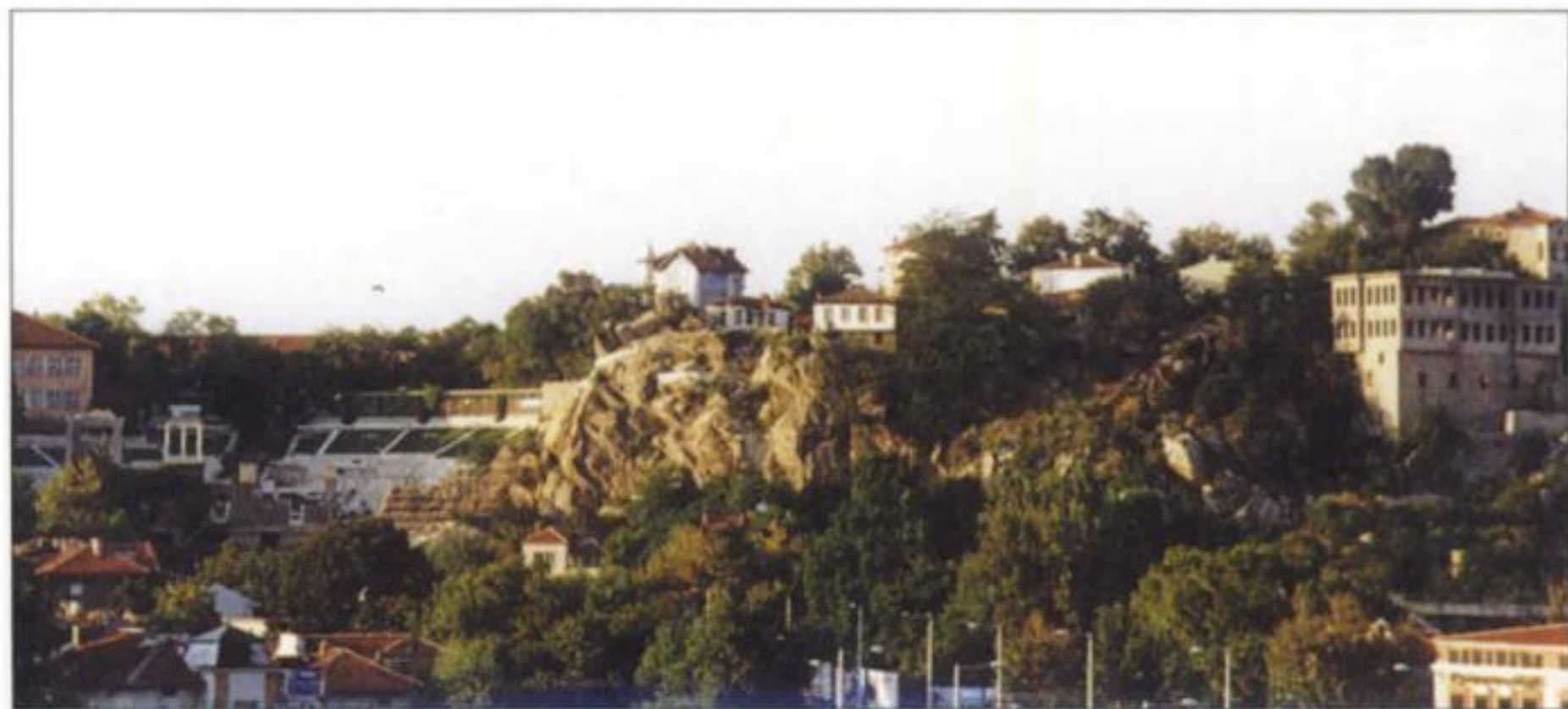

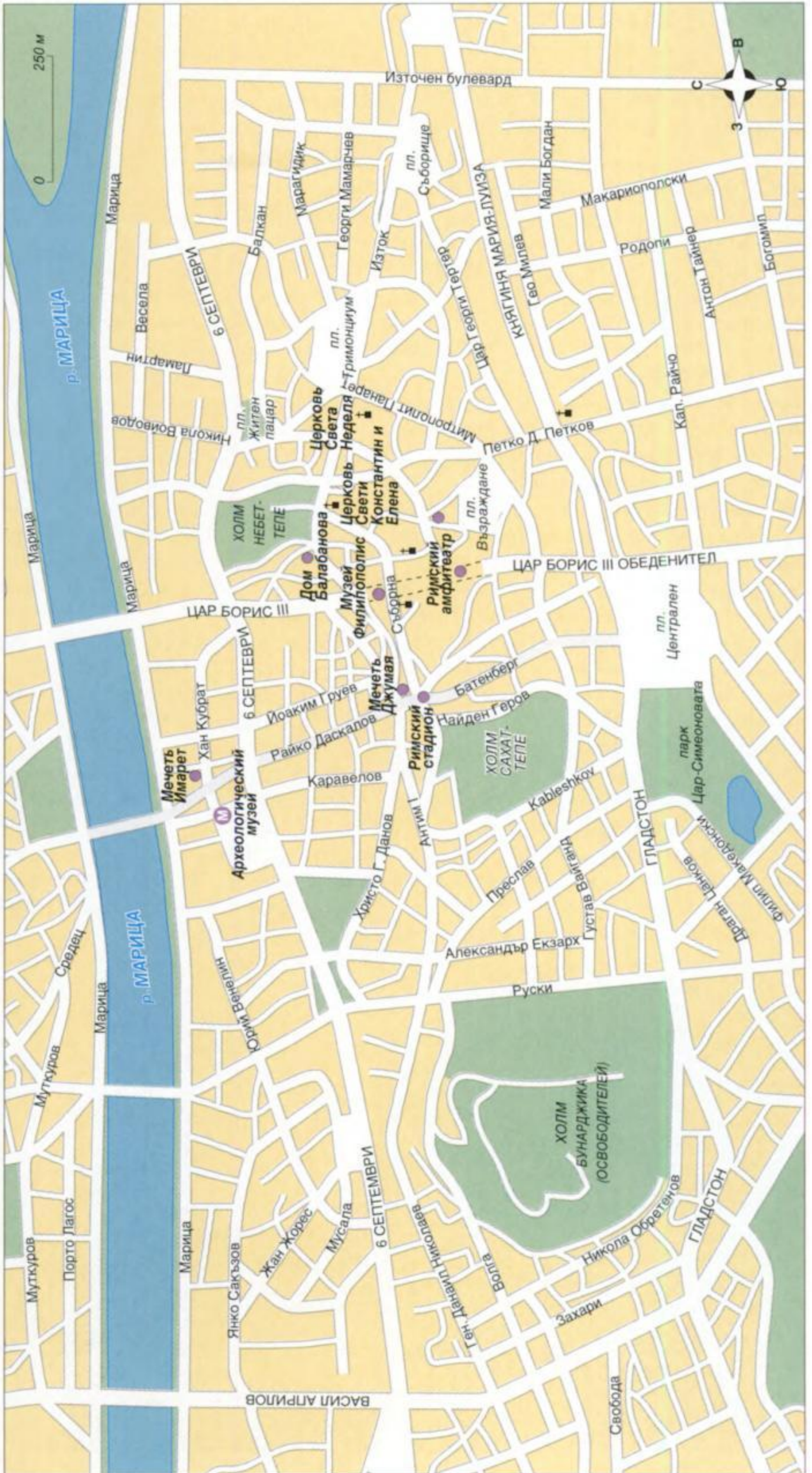

Автовокзал (Автогара) Юг. Тел. 22 69 37. Расположен за железнодорожным вокзалом, на ул. Христо Ботев. Автобусы до Софии, Варны, Велико-Тырново, Банско, Карлово, Стара-Загоры, Сливена.

Автовокзал (Автогара) Родопи. Этот вокзал обслуживает Родопский регион (к югу и юго-востоку от Пловдива). Автобусы до Хасково и Смоляна.

Пловдив представляет собой великолепное сочетание многих эпох и различных архитектурных и культурных влияний. Город раскинулся по берегам реки Марицы. Современная часть города с пешеходными и торговыми улицами соседствует в городе с удивительным старым городом, в котором на узких улицах виднеются постройки XVIII–XIX вв. Второй по величине город страны, Пловдив — железнодорожный и автомобильный узел Болгарии. Два раза в год здесь проводится крупная международная ярмарка. Но прежде всего Пловдив — это столица современного болгарского искусства: многочисленные картинные галереи, расположенные здесь, конкурируют между собой по качеству своих выставок. И наконец, здесь находится римский амфитеатр, сохранившийся лучше других подобных сооружений в Болгарии.

Первые поселения на территории современного Пловдива были поселениями фракийцев. Маленький городок того времени назывался Эвмольпиас. В 342 г. до н.э. Филипп Македонский захватил этот город и назвал его Филипополисом. Вокруг него были построены мощные крепостные стены. Примерно через полвека после смерти Александра Великого, сына Филиппа II, царь Севт III восстановил власть фракийцев. Город был назван Пулпудева. В некоторых источниках упоминается, что во время македонского правления Филипополис стал городом воров и бандитов, которые перебирались сюда из других регионов.

Спустя 200 лет кровопролитных битв и всевозможных дипломатических хитростей Пловдив удалось завоевать римлянам. Город получил название Тримонциум. В I в. н.э. город стал центром крупной провинции Фракия Романа. Здесь развернулось бурное строительство. Во II–III вв. Тримонциум достиг расцвета. В III–V вв. он пережил три разрушительных набега варваров.

После распада Римской империи Пловдив остался в составе ее восточной части; в IV в. император Юстиниан Великий полностью обновил его. С IX по XII вв. поочередно становился то болгарским, то византийским городом. В конце XII в., после восстановления Болгарского государства, город вошел в его состав.

В конце XIV в. турки завоевали весь Балканский полуостров. Постепенно Пловдив превратился в экономический и торговый центр. Следующий этап расцвета города начался в конце XVIII в., в период национального возрождения.



Этнографический музей

В 1878 г., когда складывалось Третье Болгарское государство, Пловдив стал столицей Восточной Румелии (южной части Болгарии, которая осталась оттоманской провинцией, управляемой христианами). К Болгарии он был присоединен лишь в 1885 г. На холме Бунарджика (или холме Освободителей) стоит памятник русским воинам, погибшим в боях за освобождение Пловдива 3, 4, и 5 января 1878 г. Рядом с ним возвышается памятник Советской армии — советский солдат, которого болгары называют Алешей.

МУЗЕИ

ЭТНОГРАФИЧЕСКИЙ МУЗЕЙ. 2, Доктора Чомакова. Тел. 62 56 54. Открыто со вторника по воскресенье с 9.00 до 12.00 и с 14.00 до 17.00 зимой, до 17.30 летом. В доме Куюмжиоглу (греческий торговец) выставлено 40 тыс. экспонатов, имеющих отношение к народным промыслам региона Родопских гор: драгоценности, костюмы, музыкальные инструменты, ковры.

АРХЕОЛОГИЧЕСКИЙ МУЗЕЙ. 1, пл. Саединение. Тел. 26 99 33. Открыто с понедельника по пятницу с 9.00 до 12.30 и с 13.00 до 17.00, кроме выходных. В этом музее выставлена коллекция предметов доисторической эпохи (идолы из керамики неолитической эпохи, найденные рядом с деревней Долнослав), фракийской, греческой, византийской и средневековой эпохи.

МУЗЕЙ НАЦИОНАЛЬНОГО ВОЗРОЖДЕНИЯ И БОЛГАРСКОГО ОСВОБОЖДЕНИЯ. Дом Георгиади. 1, Цанко Лавренов. Тел. 23 33 50. Открыто ежедневно, кроме вторника, с 8.45 до 12.00 и с 14.00 до 17.00. Прекрасная ретроспектива апрельских событий 1876 г. (восстание против турок).

РЕЛИГИОЗНЫЕ ПАМЯТНИКИ

МЕЧЕТЬ ДЖУМАЯ (ПЯТНИЧЬЯ МЕЧЕТЬ).

Пл. Джумая. Первая мечеть на Балканском полуострове. Построена в XIV в. Принадлежала султанам Османской империи. Эта знаменитая мечеть открыта для посещения. По пятницам здесь проходят богослужения.

МЕЧЕТЬ ИМАРЕТ. Хан Кубрат. Эта мечеть, построенная в 1444 г., была одной из самых важных мечетей в Болгарии. Восточные фрески внутри мечети великолепны.

ЦЕРКОВЬ СВЕТИ КОНСТАНТИН И ЕЛЕНА. Открыто ежедневно с 8.00 до 12.00 и с 13.30 до 18.00. Эта церковь была построена в 1832 г. Петко Бозом. В церкви великолепные фрески и иконы, написанные в разные эпохи.

ЦЕРКОВЬ СВЕТА НЕДЕЛЯ. 40, Славейков. Церковь построена в XVI в. и отремонтирована в 1830 г. Это самая старая церковь в Пловдиве. Она открыта для посещения.



Мечеть Джумая

РИМСКИЕ И ФРАКИЙСКИЕ РУИНЫ

РИМСКИЙ АМФИТЕАТР. Ул. Цар Ивайло (в южном квартале старого города). Открыто ежедневно с 9.00 до 17.00. Этот импозантный театр был построен в начале II в. во времена правления императора Траяна. Театр сильно пострадал в IV в., вероятно из-за землетрясения, и затем он практически ушел под землю. Он случайно был найден во время раскопок в 1960 г. В 1981 г. его реставрация была закончена. Сегодня в театре может поместиться до 3 тыс. зрителей и здесь под открытым небом часто дают оперы, фольклорные концерты, показывают фильмы и другие представления.

РУИНЫ РИМСКОГО СТАДИОНА. *Пл. Джумая.* Большой стадион, который некогда вмещал до 30 тыс. зрителей, сейчас находится под главной торговой улицей Пловдива. Можно увидеть лишь несколько сохранившихся фрагментов.

ДРУГИЕ ЗДАНИЯ

ДОМ ЛАМАРТИНА. *19, Княз Церетелев. Тел. 63 17 79, 62 66 61.* Открыто ежедневно с 7.00 до 22.00. Этот большой дом, расположенный в квартале старого города, принадлежит Союзу болгарских писателей. В июле 1833 г. французский поэт Ламартин останавливался здесь по пути из Стамбула в Париж. Он писал тогда книгу "Путешествие на восток". Одна из комнат дома посвящена Ламартину и его семье.

ДОМ ХИНДЛИЯН. *4, Артин Кидиков. Тел. 62 89 98.* Зимой закрыто в выходные дни. Дом был построен в 1835–1840 гг. для известной армянской семьи, заново отремонтирован в 1974 г. Мебель эпохи национального Возрождения. Красивые фрески и пейзажи.

ДОМ БАЛАБАНОВА. *57, Стоилов. 62 70 82.* Открыто ежедневно с 9.00 до 12.30 и с 13.00 до 17.30. В этом огромном доме на первом этаже устраиваются выставки болгарских и иностранных художников. Последним владельцем дома до тех пор, пока он не был превращен в музей, был Балабанов.

ДОМ НЕДКОВИЧА. *3, Цанко Лавренов. Тел. 62 62 16.* Дом был построен в 1863 г. богатым городским торговцем. Здесь расположена постоянная выставка, посвященная городской жизни в эпоху национального возрождения.

ЧАСОВАЯ БАШНЯ. Самая старая в Европе, реставрированная турками в 1809 г.

ДОМ ДАНОВА. *5, Славейков.* Открыто с понедельника по субботу с 9.00 до 12.30 и с 14.00 до 16.30. Маленький музей издательства, в котором некогда печатались первые книги и газеты на болгарском языке.

КАРТИННЫЕ ГАЛЕРЕИ

ГАЛЕРЕЯ И МУЗЕЙ ФИЛИПОПОЛИС. *29, Саборна. Тел. 62 48 51, факс 62 29 63.* Галерея была открыта в 2003 г. Это первая частная галерея в Болгарии. Здесь расположена экспозиция произведений болгарских художников XIX–XX вв.

КАРТИННАЯ ГАЛЕРЕЯ СТАРОГО ГОРОДА. *14, Саборна.* Открыто с понедельника по пятницу с 9.00 до 12.30 и с 13.00 до 17.30, в субботу с 10.00 до 17.00. Одна из самых красивых коллекций живописи и болгарской скульптуры XIX–XX вв.



Римский театр

ГАЛЕРЕЯ ЗЛАТЮ БОЯДЖИЕВА В ДОМЕ ЧОМАКОВА. 18, Саборна. Тел. 63 53 08. Открыто с апреля по сентябрь с 9.00 до 12.00 и с 13.00 до 18.00, с октября по март — с 8.30 до 12.00 и с 12.30 до 17.00 (кроме выходных). Дом был построен в 1860 г. Он принадлежал доктору Чомакову, известному персонажу своего времени. С 1984 г. здесь хранится коллекция 70 произведений очень известного болгарского художника Златю Бояджиева.

ОКРЕСТНОСТИ ПЛОВДИВА

ЧИРПАН. Маленький (20 тыс. жителей) и очень древний городок, расположенный на дороге из Пловдива к минеральным источникам Черного моря. Здесь находится дом-музей поэта Пейо Яварова (1878–1914), одного из великих болгарских поэтов. Музей расположен в его родном доме. Рядом расположена галерея-музей художника Николы Манева (www.manev.com). Он отреставрировал старое здание и подарил его городу Чирпану вместе с 20 своими полотнами.



Холмы Сахат-Тепе и Бунарджик. Пловдив

ПАЗАРДЖИК

Телефонный код 034

Транспорт. Поезда до Пловдива, Бургаса, Софии, Варны. Автобусы до Пловдива, Батака, Доспата, Гоце-Делчева.

Пазарджик был основан татарами-переселенцами, привезенными сюда султаном Баязидом в XV в. Постепенно стал крупным торговым городом. Его караван-сарай был одним из крупнейших во всей Османской империи.

ГОРОДСКОЙ МУЗЕЙ. 15, пл. Константин Величков. Открыто со вторника по воскресенье с 9.00 до 12.00 и с 14.00 до 18.00. В экспозиции представлены многочисленные предметы, относящиеся к фракийскому периоду истории этого региона и к другим, более поздним историческим периодам.

КАФЕДРАЛЬНЫЙ СОБОР СВЕТА БОГОРОДИЦА. Красивое строение XIX в. в стиле национального болгарского возрождения. Главная ценность — великолепный резной иконостас.

ДОМ-МУЗЕЙ СТАНИСЛАВА ДОСПЕВСКИ. 50, бул. Княгиня Мария-Луиза. Тел. 257 21. Открыто с понедельника по пятницу с 9.00 до 12.00 и с 14.00 до 17.30. Коллекция картин и скульптур художника С. Доспевски.

ЭТНОГРАФИЧЕСКИЙ МУЗЕЙ. 8, Отец Паисий. Тел. 250 57. Открыто со вторника по воскресенье с 9.00 до 12.00 и с 14.00 до 17.30. Коллекция костюмов и музыкальных инструментов, традиционных для этого региона, ремесленных изделий и предметов интерьера.

КУРШУМ ДЖАМИЯ. Эта мечеть расположена на севере города. Она была построена в 1667 г. По размерам больше, чем мечеть в Пловдиве.

БАТАК

Транспорт. Из Батака можно доехать на автобусе до Велинграда и до Пазарджика. Небольшой городок, расположенный в красивейшем месте. Во время восстания в апреле 1876 г. турки перебили здесь около 5 тыс. человек. Особенно трагична судьба 2 тыс. человек, зарезанных в местной церкви. Об этих жестоких репрессиях было известно по всей Европе, которая восприняла трагедию в Батаке как одно из самых жестоких преступлений, совершенных турецкими завоевателями.

ВЕЛИНГРАД

Популярный бальнеологический курорт с прекрасным климатом. Город был образован в 1948 г. Он объединил три деревни Каменица, Ладжене и Чепино. Из Велинграда в Пампорово и Банско можно добраться на поезде. Автобус доставит вас в Благоевград и в Батак.

ВОДОХРАНИЛИЩЕ БАТАК. Есть кемпинг. Можно заниматься водными видами спорта, кататься на лодке, купаться и ловить рыбу.

ЦЕРКОВЬ СВЕТА НЕДЕЛЯ. Построена в 1813 г. за 75 суток.

ГОРОДСКОЙ МУЗЕЙ. Тел. (03542) 23 39. Находится на центральной площади. Открыто со вторника по воскресенье с 8.00 до 12.00 и с 13.00 до 17.00. Прекрасная коллекция старых фотографий с видами региона, большинство из которых относятся к XIX в. Другие фотографии восстанавливают историю прошлого века.

КАРТИННАЯ ГАЛЕРЕЯ. Ул. Априлици. Открыто со среды по воскресенье с 14.00 до 18.00.

ДОСПАТ

Транспорт. Автобусы в Пловдив, Девин, Смолиан, Гоце-Делчев, Пазарджик.

В 50 км на восток от Гоце-Делчева, на берегу великолепного водохранилища находится город Доспат, очень уютный и тихий. Вокруг — холмы, сосновые и еловые леса. Деревушки, в которых в основном живут производители табака, кажутся затерянными в горах, всего в нескольких километрах от Греции, как будто бы в полной изоляции от современного мира.

ДЕВИН

Центр туристической информации. Ул. Освобождение. Тел. (03041) 41 60, факс (03041) 48 56. Открыто с понедельника по пятницу с 9.00 до 17.30.

Транспорт. Из Девина можно на автобусе доехать до Пловдива, Смоляна, Триграда, Доспата, Ягодины.

Этот город в Родопских горах в последние годы стал популярным местом среди туристов, которые отправляются в соседнюю деревню Широка-Лака и в знаменитый зимний курорт Пампорово. В Девине также можно увидеть множество интересных пещер и гротов. Восхитительные горные пейзажи. Здешний климат — лечебный. Есть несколько минеральных источников.

МУЗЕЙ ГОРОДА. Находится на центральной площади. Открыто с понедельника по пятницу с 10.00 до 12.00 и с 14.00 до 17.00. Коллекция традиционных костюмов, инструментов и предметов народного искусства.

ШИРОКА-ЛАКА

Деревушка признана этнографическим и архитектурным заповедником. В ней находится фольклорный лицей, где обучаются танцоры и певцы. В последние годы здесь появилось много туристов, что, впрочем, не помешало этой деревушке сохранить свое очарование. Из Широка-Лаки ходят автобусы до Девина и Смоляна.

ЦЕРКОВЬ УСПЕНИЯ БОГОРОДИЦЫ. Построена в 1834 г. за 38 дней. Великолепные фрески.

ЭТНОГРАФИЧЕСКИЙ МУЗЕЙ. Находится в Згуровском Конаке.

СМОЛЯН

Телефонный код 0301

Бюро туристической информации. 5, Болгария. Тел. 62 530. www.rodopi-bg.com Открыто ежедневно с 9.00 до 12.00 и с 12.30 до 17.00.

Транспорт. Из Смоляна на автобусе можно доехать до Софии, Пловдива, Девина, Момчиловци, Доспата, Кырджали.

ИСТОРИЧЕСКИЙ МУЗЕЙ. 3, пл. Болгария. Тел. 62 727. Открыто со вторника по воскресенье с 9.00 до 12.00 и с 13.00 до 17.00. Музей расположен за зданием мэрии. В постоянной экспозиции — предметы, найденные при археологических раскопках. Экспонаты относятся к фракийской эпохе, средним векам и эпохе болгарского возрождения. Этнографическую часть коллекции составляют предметы, относящиеся к архитектуре, ремеслам и обычаям Родопских гор.

КАРТИННАЯ ГАЛЕРЕЯ. Дичо Петров. Культурный комплекс расположен в центре Смоляна. Тел. 239 69. Открыто со вторника по воскресенье с 9.00 до 12.00 и с 13.30 до 17.00. Произведения художников (в т.ч. и современных) этого региона.

МЕЧЕТЬ. Это одно из самых древних зданий Смоляна. Мечеть построена в XVI в. В ту эпоху здесь была большая мусульманская община.

ПЛАНЕТАРИЙ. Бул. Болгария. Тел. 230 74. www.planetarium-sm.org Закрыто в воскресенье после обеда с 1 апреля по 31 октября. Закрыто по воскресеньям с 1 ноября по 31 марта.

ПАМПОРОВО

Туристическая информация. Тел./факс (03021) 236. www.pamporovo.net Открыто с понедельника по пятницу с 9.00 до 17.00, в субботу с 9.00 до 12.00.

Транспорт. Из Пампорово на автобусе можно доехать до Софии, Пловдива, Смоляна, Чепеларе; на поезде — в Велинград и Банско.

Лыжный курорт расположен на высоте 1650 м в Родобах. Климат умеренный. 150 дней в году лежит снег, 270 солнечных дней. 20 км лыжных трасс, 34 км трасс для беговых лыж. В теплый сезон благодаря идеальному климату здесь можно наслаждаться велосипедными и пешими прогулками. Многочисленные гостиничные инфраструктуры делают Пампорово великолепным местом отдыха в течение целого года. В Родопских горах можно совершать великолепные пешие прогулки. Отправляться в путь стоит из Пампорово, Смоляна, Девина и Чепеларе.



МОМЧИЛОВЦИ

Туристическая информация. Тел. (03023) 22 27, факс (03023) 28 33. Здесь вам помогут забронировать комнаты в частном секторе.

Клуб путешествий. Тел./факс (03023) 28 03, моб. тел. 088 725 64 07, 088 888 59 41. Центр туризма и горного спорта: велосипед, сноуборд, восхождение.

Деревушка, расположенная в самом сердце Родопских гор на высоте 1200 м. Это настоящий рай для любителей природы. Великолепные условия для пеших прогулок, спелеологии, рыбной ловли и охоты. Заповедник Кормисош, расположенный в 15 км от Момчиловци, — один из самых больших болгарских заповедников, в которых можно охотиться.

На высоте 1500 м расположен Манастир — очаровательный городок, представляющий большой интерес для туристов, которые любят прогулки по горным тропам. Сюда можно добраться на автобусе из Лаки. Лесные тропинки вокруг Манастира ведут к ближайшим деревням. Великолепные пейзажи. В окрестных шале можно остановиться на отдых.

ЧЕПЕЛАРЕ

Телефонный код 03051

Информационный центр. 44в, Беломорска. Тел. 21 10. www.chapelare.bg Открыто с понедельника по пятницу с 8.30 до 12.30 и с 13.30 до 17.30.

Маленькая горная деревня, расположенная на высоте 1140 м. Находится в 10 км от Пампорово на дороге Пловдив — Смолян. Чепеларе — древнее поселение фракийских ювелиров. Сегодня это культурный, административный и академический центр. Известен своими лыжными трассами и прогулочными тропами. Здесь родилась Екатерина Дафовска, золотая медалистка по биатлону на Олимпийских играх в 1998 г.

В Чепеларе есть подъемник с двумя сиденьями, который перевозит 600 чел. в час. Подъем длится 17 мин. Две горнолыжные трассы обладают перепадом высот 720 м. Одна трасса длиной 3150 м и шириной 25 м.

МУЗЕЙ СПЕЛЕОЛОГИИ. Тел. 30 41, 20 41. Открыто с 9.00 до 12.00 и с 13.30 до 17.30 со вторника по субботу. Находится за центральной площадью. Нужно искать здание, на фасаде которого изображена черная летучая мышь на желтом фоне. Этот уникальный в своем роде музей (единственный в Европе) предлагает экспозицию о подземельях Родопских гор. Можно увидеть минералы, обитателей скал (насекомых и летучих мышей), окаменелости, предметы, принадлежавшие доисторическим людям, населявшим эти пещеры.

МУЗЕЙ ЛЫЖ И АЛЬПИЙСКОГО СПОРТА. Открыто с понедельника по пятницу с 9.00 до 12.30 и с 14.00 до 18.30. Был создан после победы болгарской лыжницы Екатерины Дафоской на Олимпиаде 1998 г. В музее представлены кубки и медали местных лыжников, а также продукция здешней лыжной фабрики.

Деревушка Забардо, расположенная в окрестностях Чепеларе, известна своим фольклорным фестивалем, который проводится ежегодно 15 августа в честь Пресвятой Богородицы. Здесь же можно увидеть "чудесный мост", который представляет собой удивительное скалистое образование.

БАЧКОВО

До этой деревушки, знаменитой своим великолепным монастырем, внесенным в число памятников, признанных культурным достоянием ЮНЕСКО, можно легко добраться из Пловдива (на автобусе или пешком). Кроме того, Бачково может стать прекрасной отправной точкой для прогулок и восхождений по горным тропам в этом регионе.

БАЧКОВСКИЙ МОНАСТЫРЬ. Тел. (093) 32 72 77. Открыто ежедневно с 6.30 до 21.00. Монастырь был построен в 1083 г. двумя грузинами Григорием и Апасием Бакуриани, командующими отрядами армии византийского императора Алексея I Комнина, который назначил Григория управляющим западными территориями империи.

Церковь Света Богородица. Построена в 1604 г. В этой церкви находится чудотворная икона Пресвятой Богородицы, привезенная из Грузии. Написана в 1310 г. К сожалению, настенные фрески, относящиеся к XIX в., почернели от времени и не были реставрированы. Иконостас написан в XVII в.

Костница (усыпальница). Самая древняя постройка, относящаяся к XI в. Содержит фрески XII, XIV, XIX вв. Находится в нескольких сотнях метров от монастыря.

Трапезная. Построена в 1601 г., тогда же, когда и монастырская кухня. Украшена великолепными фресками. Мраморный стол — того же времени.

Церковь Света Троица. Единственное здание, которое пережило турецкое нашествие. Построена в XII в. Фрески 1846 г.



Усыпальница Бачковского монастыря

АСЕНОВГРАД

Телефонный код 0331

Транспорт. Из Асеновграда на поезде можно добраться до Пловдива; на автобусе — до Пловдива, Смоляна и Бачково.

Старинный город, в котором можно остановиться, прежде чем отправиться осматривать Бачковский монастырь. Заслуживает посещения Исторический музей.

ИСТОРИЧЕСКИЙ МУЗЕЙ. Тел. (0331) 62 250. www.asmuseum.hit.bg Открыто с понедельника по пятницу с 8.00 до 17.00. В музее представлены исторические и этнографические экспонаты.

ЦЕРКОВЬ СВЕТА БОГОРОДИЦА. Построена в XIII в. Это самая древняя церковь в городе.

СРЕДНЕВЕКОВАЯ КРЕПОСТЬ. Несколько развалин свидетельствуют о том, что здесь некогда была средневековая крепость, построенная в XI в. В те времена Асеновград назывался Станимака — "покровительница горных дорог".

ХАСКОВО

Телефонный код 038

Транспорт. Поезда отправляются из Хасково в Стара-Загора, Димитровград, Момчилград, Пловдив. На автобусе можно добраться до Софии, Пловдива, Димитровграда, Свиленграда, Бориславци, Харманли, Каджали, Крумовграда.



В этом маленьком городке смешались болгарские и турецкие традиции. Хасково — это не очень туристическое место, но городок не лишен очарования и представляет интерес для путешественника. Город был основан в IX в. на месте древнего поселения. Он оставался под турецким владычеством до 1912 г. В основном его населяли мусульмане; болгары стали селиться здесь в начале XIX в.

Ежегодно в сентябре и октябре здесь проводится джазовый фестиваль, который в конце октября сменяется фестивалем симфонической музыки.

ИСТОРИЧЕСКИЙ МУЗЕЙ. *Находится на пл. Свободы.* Открыто со вторника по воскресенье с 9.00 до 12.00 и с 14.00 до 16.00. Прекрасная коллекция древней керамики, предметов искусства и обихода фракийской, римской, византийской эпох, а также эпохи средневековья.

СТАРАЯ МЕЧЕТЬ. Это первая мечеть, построенная на Балканах после оттоманского нашествия. Древняя мечеть была разрушена, и то, что вы видите сегодня, это постройка более позднего времени. Важный символ религиозного культа для болгарских мусульманских общин.

ЦЕРКОВЬ СВЕТА БОГОРОДИЦА. Великолепная коллекция икон.

ПАСКАЛЕВАТА КЪЩА. *На углу ул. Софроний.* Открыто по вторникам, субботам и воскресеньям с 9.00 до 12.00 и с 14.00 до 18.00. В этом доме родился Александр Паскалиев, один из первых болгарских издателей, гордость Хасково.

КЫРДЖАЛИ — КЪРДЖАЛИ

Телефонный код 0361

Транспорт. На поезде из Кырджали можно добраться до Стара-Загоры, Димитровграда, Хасково, Момчилграда. Автобус довезет вас до Софии, Варны, Пловдива, Хасково, Ивайловграда, Крумовграда.

Туристы приезжают в Кырджали из-за великолепных экскурсий по окрестным горам и ни на что не похожим скалам. Великолепные пейзажи. Городок был построен турками в XIV в. Это последнее поселение, оставшееся под их властью в 1912 г., когда 3 тыс. жителей решили сдаться болгарам.

ИСТОРИЧЕСКИЙ МУЗЕЙ. *4, Републиканска. Тел. 621 01.* Открыто ежедневно, кроме понедельника, с 9.00 до 12.00 и с 13.00 до 17.00. Большая коллекция экспонатов, начиная с первых поселений на территории Восточных Родоп. Есть предметы, относящиеся к фракийской, римской, византийской эпохам. Один этаж занимает этнографический отдел.



Перперикон

ЦЕРКОВЬ ИОАННА ПРЕДТЕЧИ. *Квартал Веселчане.* Была восстановлена в 2000 г. Археологи обнаружили здесь остатки византийской церкви X–XII вв., а также следы древнего храма VIII в. Сохранены фрагменты старинных фресок.

ОКРЕСТНОСТИ

МОМЧИЛГРАД. Древний город. Бастион Второго Болгарского царства во времена столкновений с Византийской империей. В окрестностях городка можно увидеть развалины средневековых крепостей.

ПЕРПЕРИКОН. Древний город, высеченный в скалах. Крупнейший мегалитический ансамбль на Балканах. По мнению археологов, первые ниши были высечены около 8 тыс. лет назад. В XI–VI вв. до н.э. в скалах Перперикона был создан целый город: здесь были улицы, дома, водохранилища, дворец и святилище (археологи полагают, что здесь поклонялись богу Дионису). В IV в. город был сожжен готами. В V в. здесь уже строились христианские церкви, а в XIV в. Перперикон стал епископским центром, однако вскоре после этого был разрушен и больше не восстанавливался.

ТАТУЛ. Считается, что это значительное по размерам фракийское святилище (VI–VII вв. до н.э.) является могилой знаменитого певца Орфея.

МОНАСТЫРСКИЙ КОМПЛЕКС СВ. ИОАННА ПРЕДТЕЧИ. Уникальный памятник средневековой архитектуры (XI–XIV вв.), бывшая резиденция епископа.

ОРНИТОЛОГИЧЕСКИЕ ЭКСКУРСИИ

К югу от Харманли, к востоку от Кырджали расположена горная деревня Маджарово. В ней находится природоохранный центр "Източни Родопи", занимающийся мониторингом, изучением и охраной популяции птиц (в основном грифов и других стервятников) заповедников района Маджарово.

Природоохранный центр организует экскурсии по региону, в том числе — орнитологические (наблюдение за птицами, живущими в естественных условиях). **Подробная информация** — на сайте www.bspb.org Управляющий центром "Източни Родопи" — Марин Куртев. Моб. тел. 0887 94 16 98. marin.kurtev@bspb.org



ИВАЙЛОВГРАД

Город расположен в нескольких километрах от Греции. Это совсем не туристическое место. Великолепная римская вилла Армира, которую откопали в 1996 г. Она довольно хорошо сохранилась для столь древнего памятника.

Из Ивайловграда ходят автобусы в Хасково и Кырджали.

СВИЛЕНГРАД

Транспорт. Поезда до Харманли, Салоник, Афин, Стамбула. Автобусы до Димитровграда, Харманли, Хасково, до Капитан-Андреево.

Предпоследний город перед болгарско-турецкой границей. В 25 км от Едирне (Турция). На этом маленьком пространстве живут турки, болгары и греки. Самый пограничный город — довольно мрачный Капитан-Андреево.

МОСТ МУСТАФА-ПАША. Мост был построен в XVI в. В городе его называют Старым мостом.

КРЕПОСТЬ НЕУТЗИКОН. Находится в 1 км от деревни Мезек. Эта крепость, построенная в XII в., служила пограничным постом с Византийской империей во времена существования Второго Болгарского царства.

ПОЛЕЗНАЯ ИНФОРМАЦИЯ

Службы экстренной помощи

Скорая помощь. Тел. 150.

Пожарная служба. Тел. 160.

Полиция и ГАИ. Тел. 166.

Помощь на дорогах (в Софии). Тел. 1286.

Помощь на дорогах (по всей стране). Тел. 142.

ГОСТИНИЦЫ

Как правило, в крупных городах гостиницы достаточно чистые и современные, так как они были построены или отремонтированы в последние 15 лет. Гостиницы, расположенные в маленьких городках или в сельской местности, могут показаться старыми и неудобными. В таком случае лучше всего остановиться в частном секторе: у местных жителей можно найти недорогие и вполне комфортабельные комнаты, с особым очарованием которых не сравнятся гостиничные номера.

ДЕНЬГИ

Денежной единицей Болгарии является лев (международное обозначение — BGL; в Болгарии на ценниках вы увидите сокращение "лв.", поэтому в тексте путеводителя валюта будет обозначаться именно так). В наличном обращении: банкноты достоинством 1, 2, 5, 10 и 50 левов, монеты достоинством 1 лев, 1, 2, 5, 10, 20 и 50 стотинков (один лев равен 100 стотинкам).

Как спланировать свой бюджет

- ◆ Обед в Софии в ресторане среднего класса стоит 15–25 лв.; обед в дорогом ресторане столицы — от 50 лв. Немного ниже цены в курортных городках. На побережье всегда выгоднее отправиться на обед или ужин в ближайший крупный город (например, из Золотых Песков в Варну) — можно сэкономить до 50% стоимости.
- ◆ Проезд на такси стоит примерно 0,5 лв. за км.
- ◆ Стоимость проезда на общественном транспорте (автобусе) — 0,5 лв. за одну поездку. Есть также более удобные и быстрые маршрутные такси; проезд стоит 1,5 лв.
- ◆ Стоимость 1 минуты разговора с Москвой по телефону-автомату — примерно 1 лв. Есть также компьютерные кабины (интернет-телефония), где одна минута разговора стоит не более 0,25 лв.
- ◆ Бутылка минеральной воды — 0,5–0,6 лв.
- ◆ Чашка кофе — от 0,3 лв. в закусочных до 3 лв. в дорогих кафе и ресторанах.
- ◆ Бутылка вина (в магазине) — от 4 лв.

РЕСТОРАНЫ И КАФЕ

Традиционный болгарский ресторан называется механа. Он декорирован в национальном стиле и предлагает блюда местной кухни. Во многих механах готовят по традиционным рецептам, и еда чаще всего приготовлена отменно. Существуют также рестораны с кухней других стран (популярны греческая и итальянская).

Для тех, кто хочет быстро и недорого перекусить, в кафе-бистро (закусвалня) подают легкие закуски, холодные и горячие напитки. Кроме того, на улицах многих болгарских городов продают кебапче (жаренные на решетке котлеты продолговатой формы из рубленого мяса с приправами; можно заказать с гарниром или в пите с соусом) и мясо, приготовленное на дюнере (то, что в России называют шаурмой или шавермой).

ТАМОЖЕННЫЙ КОНТРОЛЬ

Ввоз и обмен валюты не ограничен. Валюта общей стоимостью свыше 3000USD подлежит обязательному декларированию с указанием точной суммы; вывоз ва-

люты не должен превышать сумму, указанную в декларации при въезде. Свыше 20 тыс. левов (или эквивалент в иностранной валюте) можно вывозить только с разрешения Болгарского народного банка.

Следует декларировать: драгоценности, профессиональную фото-, кино- и видеоаппаратуру, которые затем должны быть вывезены из страны.

На ввоз некоторых предметов установлен лимит, сверх которого нужно платить пошлину: сигареты — 200 шт. (или другие табачные изделия — 250 г), вино — 2 л, крепкие спиртные напитки — 1 л, кофе — 500 г, чай — 100 г, духи — 50 мл, одеколон или другая парфюмерная продукция — 250 мл.

ТРАНСПОРТ

АВИАТРАНСПОРТ. Территория Болгарии невелика, и особого смысла в передвижении самолетом нет. Разве что быстро добраться от Софии до одного из крупных городов Черноморского побережья. Однако это расстояние (400–500 км) вполне можно проехать на автобусе или поезде. К тому же перелеты стоят гораздо дороже передвижения по земле.

ЖЕЛЕЗНОДОРОЖНЫЙ ТРАНСПОРТ. Различают внутренние и международные железнодорожные линии. Если вы хотите путешествовать с большим комфортом, но чуть подороже, советуем вам покупать билеты на международные, которые проходят часть пути по территории Болгарии и делают остановки до пересечения границы. В любом случае билеты лучше бронировать заранее.

АВТОБУСНОЕ СООБЩЕНИЕ. Автобусное сообщение в Болгарии развито лучше, чем железнодорожное. На автобусе можно доехать туда, где нет железной дороги, например, в населенные пункты в горах. Автобусное сообщение между крупными городами организовано прекрасно. В этих городах, как правило, существует несколько автовокзалов. Перевозку пассажиров осуществляют частные компании.

АВТОТРАНСПОРТ. Сегодня дороги Болгарии вполне подходят для путешествия на автомобиле. Исключение, впрочем, составляют горные дороги, передвигаться по которым порой опасно. Советуем вам заранее обзавестись картой, т.к. бывает, что дорожный указатель в направлении какого-нибудь населенного пункта попросту отсутствует. Заправочные станции встречаются довольно часто.

ТАКСИ. Цены на такси вполне доступные, но нужно быть внимательными и смотреть на указанные тарифы — каждая компания устанавливает собственные цены.

ПУТЕШЕСТВИЕ ПО ВОДЕ. На Черноморском побережье можно посетить портовые города на теплоходах или кораблях. По Дунаю из Русе до Видина также плавают пароходы. На реках нет судоходства, для этого они недостаточно широки.



“Каменная свадьба”. Окрестности Кырджали

БОЛГАРСКАЯ КУХНЯ



Филе акулы со сливочным соусом

Разнообразие болгарской кухни демонстрирует сельскохозяйственное богатство страны: много мясных, овощных блюд, супов и особенно салатов. Популярны сыры и брынза — их подают в качестве закуски, запекают в панировке, добавляют в различные блюда.

Многие блюда сильно ароматизированы травами и сдобрены специями, а также довольно обильно посолены. Некоторые блюда

(мясо, овощные смеси) долго варятся или тушатся на медленном огне, а компоненты для других быстро обжариваются на гриле (например, перец, острый или сладкий; затем он используется для салатов, заправляется маслом или подается отдельно). Часто ингредиентами блюд болгарской кухни становятся молоко и йогурт.

ЗАКУСКИ (ПРЕДЯСТИЯ)

В болгарских ресторанах вам предложат разнообразные **сыры (кашкавал)** и **брынзу (сиренэ)**. Чтобы попробовать разные виды сыров или брынзы, закажите ассорти (**плато кашкавала/ сирена**). Популярные **блюда с сыром и брынзой**: тиквичка или чушка бюрек (кабачки или перец с брынзой в кляре); кашкавал панэ (сыр в панировке); сиренэ по шопски (запеченная в духовке смесь из брынзы, яиц и помидоров); баница (слоеный пирог) с брынзой.

Обед и ужин принято начинать с салата. В меню чаще всего вы встретите: **шопска салата** (помидоры, перцы, огурцы, лук, брынза; обычно сопровождается рюмочкой ракии); **мешана** (помидоры и огурцы); **печени чушки** (жареные перцы с уксусом, чесноком и подсолнечным маслом); **снежанка** ("снегурочка"; делается из отжатого йогурта и огурцов с укропом и чесноком, а иногда и грецкими орехами); **кьополу** (икра из баклажанов с перцами, помидорами и чесноком); **туршия** (салат из квашеных овощей: капусты — обычной и цветной, — моркови, перца, помидоров).

Обязательно попробуйте болгарские вяленые колбасы (**старец, луканка**) и вяленую мясную вырезку (**пастърма**).

СУПЫ (СУПИ)

Один из самых популярных у болгар — **шкембе чорба** (суп из телячьих желудочков с молоком, чесноком, уксусом и перцем). Блюдо специфическое, иностранцам нравится редко. Холодный **суп таратор** (из йогурта с огурцами, заправленный чесноком и грецкими орехами; иногда — оливковым маслом) — также типично болгарский; его едят в основном летом. Менее экзотичные супы — **куриный (пилешка супа), овощной (зеленчукова), суп-пюре (крем-супа), фасолевый суп с копченостями (боб чорба), чечевичный (супа леца)** и др.

МЯСНЫЕ БЛЮДА (ЯСТИЯ ОТ МЕСО)

Едва ли не самые популярные — **кебапче** (продолговатой формы котлеты из рубленого мяса с приправами) и **кюфтета** (котлеты с луком и петрушкой). Закажите **мешана скара** — и вы попробуете фактически несколько блюд сразу: на одной тарелке вам принесут кебапче, кюфте, свиной или куриный шашлык и проч.; и все это — жаренное на решетке. Попробуйте также блюда из **ягнятины (агнешко)**.

Гювеч — это кусочки телятины, тушенные с перцем, помидорами, баклажанами и другими овощами; обильно приправлено. Популярны фаршированные мясом овощи: перец, кабачки и помидоры. С мясом часто готовят традиционную запеканку — **му-саку**. Попробуйте также **баницу (слоеный пирог)** с мясом.

РЫБНЫЕ БЛЮДА (ЯСТИЯ ОТ РИБА)

Эти блюда лучше всего заказывать в ресторанах или кафе на побережье, где, скорее всего, вам подадут рыбу и морепродукты из свежего улова. В других регионах страны чаще всего готовят из замороженных продуктов (исключение может составлять речная рыба).

Обязательно попробуйте филе акулы. Его готовят в нежнейшей панировке или жарят на решетке. Другое любопытное блюдо — запеченный луфарь. У этой рыбы отряда окунеобразных — мясо плотной консистенции, нежнейшее на вкус.

ДЕСЕРТЫ (ДЕСЕРТЫ)

Очень популярны сладкие **блинчики (палачинки)**. Их подают с медом, джемом или сливками. Еще один прекрасный десерт — **млечна баница (слоеный пирог с брынзой и сладким сливочным соусом)**.

Много восточных десертов, таких как **баклава, кадаиф, тулумба, тригуна**. Обычно они заливаются густым сладким сиропом.

Попробуйте также отжатый йогурт с фруктами или вареньем (например, из инжира). Существует четыре вида йогурта: из овечьего, коровьего, буйволиного и смешанного молока. **Йогурт (кисело мляко)** — это, пожалуй, единственный продукт питания, о котором точно можно сказать, что он производится только в Болгарии. Дело в том, что бактерии "lacto bacilius bulgaricum", придающие кислому молоку особый вкус и свойства, могут существовать только в болгарском климате.

НАПИТКИ (ПИТИЕТА)

Главные безалкогольные напитки Болгарии — **айран** (кисломолочный продукт, похожий на нежирный кефир), **боза** (густой сладкий напиток; готовится из проса и пшеницы и обладает довольно специфичным вкусом) и минеральная вода (на территории Болгарии очень много минеральных источников). Еще один популярный напиток — кофе. Пьют **черный (шварц-кофе)** или **с молоком (кофе с мляко)**. Чай здесь преимущественно травяной или фруктовый, чаще всего — пакетированный.

В Болгарии любят **пиво (бира)**. Его делают в разных регионах; самые известные марки — "Загорска" и "Каменица".

Среди крепких алкогольных напитков наиболее популярны **мастика (анисовая водка)** и **ракия (бренди крепостью от 40 до 60 градусов)**. В зависимости от продукта, используемого для приготовления ракии, бывают: **виноградная (гроздова; самая популярная), сливовая (сливова), абрикосовая (кайсиева)** и даже **розовая!** Также в Болгарии производятся отличные коньяки: "Плиска", "Поморие", "Преслав".

ВИНО. На территории сегодняшней Болгарии вино производится с III тыс. до н.э. Сегодня страна занимает пятое место в мире по экспорту этого напитка. В Болгарии делают вина следующих сортов: **Мавруд, Гамза, Мелник, Памид, Тракия, Пирин, Димят, Карлово, Славянка, Мадара, Тырново.**



ИНТЕРНЕТ

САЙТЫ ОФИЦИАЛЬНЫХ ОРГАНИЗАЦИЙ

www.bolgaria.ru Официальный сайт посольства Республики Болгария в России. Помимо консульской информации, здесь вы найдете различные сведения о Болгарии, ее государственном устройстве, образовании, науке, искусстве и туризме.

www.cprb.ru Центр промышленности Республики Болгария. Один из отделов Центра — "Туризм и реклама".

www.rusembul.org Посольство РФ в Болгарии.

www.btch.org Болгарская туристическая палата.

www.bulgariatravel.org Национальный центр туристической информации.

САЙТЫ, ПОСВЯЩЕННЫЕ ТУРИЗМУ

<http://aboutbulgaria.biz> Проект "О Болгарии по-русски": история, экономика, география, туризм. Особого внимания заслуживает раздел "Транспорт".

www.travel-bulgaria.com Этот сайт содержит большой объем всевозможных сведений о Болгарии: история, культура, традиции, кухня, гид по городам, бронирование авиабилетов и отелей, фотогалерея и многое другое.

www.sofia.bg Официальный сайт Софии. На болгарском и английском языках.

www.sofiacityguide.bg Электронный путеводитель по Софии (достопримечательности, рестораны, отели, магазины и проч.). На английском языке.

ТРАНСПОРТ

www.sofia-airport.bg Аэропорт Софии.

www.varna-airport.bg Аэропорт Варны.

www.bourgas-airport.com Аэропорт Бургаса.

www.bdz.bg Болгарские железные дороги (Български държавни железници).

www.bus.light-bg.com Междугородное автобусное сообщение в Болгарии.

www.biomet-bg.com Частная автобусная компания "Биошет".

<http://etapgroup.com> Частная автобусная компания "Етап-Адрес".

РАЗНОЕ

<http://weather.bg> Официальный сайт Национального института метеорологии. Все о погоде: прогнозы, статистика и проч. На болгарском и английском языках.

www.diving-bg.com Дайвинг-центры. Есть русскоязычная версия.

www.search.bol.bg www.info.bg <http://top100.bol.bg> www.search.bg www.dir.bg

Поисковые системы Болгарии.



Танцы во время выступления македонской фольклорной группы. Банско

АЛФАВИТНЫЙ УКАЗАТЕЛЬ

| | | | |
|-----------------------------|-----|----------------------------|------------|
| Албена | .57 | Мелник | .75 |
| Арбанаси | .43 | Момчиловци | .86 |
| Асеновград | .87 | Монтана | .30 |
| Ахтопол | .66 | Несебыр | .62 |
| Балчик | .57 | Обзор | .60 |
| Банско | .73 | Окрестности Софии | .23 |
| Батак | .84 | Пазарджик | .83 |
| Бачковский монастырь | .87 | Пампорово | .85 |
| Белоградчик | .30 | Панагюриште | .50 |
| Берковица | .31 | Перник | .67 |
| Благоевград | .73 | Перперикон | .89 |
| Боровец | .72 | Петрич | .77 |
| Бояна, церковь и музей | .25 | Пирин, национальный парк | .74 |
| Брышлян | .67 | Плевен | .32 |
| Бургас | .61 | Пловдив | .78 |
| Варна | .52 | Поморие | .63 |
| Велики-Преслав | .36 | Приморско | .65 |
| Велико-Тырново | .40 | Рильский монастырь | .69 |
| Велинград | .84 | Рильский национальный парк | .71 |
| Видин | .29 | Роженский монастырь | .76 |
| Витоша, гора | .24 | Рупите | .77 |
| Враца | .30 | Русалка | .59 |
| Габрово | .38 | Русе | .26 |
| Гоце-Делчев | .77 | Русенски Лом | .28 |
| Девин | .84 | Самоков | .72 |
| Добрич | .36 | Сандански | .75 |
| Доспат | .84 | Свети-Константин-и-Елена | .55 |
| Драгалевский монастырь | .24 | Свиленград | .89 |
| Дряновский монастырь | .40 | Север | .26 |
| Дупница | .69 | Силистра | .34 |
| Дуранкулак | .60 | Сливен | .45 |
| Дюни | .65 | Слынчев-Бряг | .62 |
| Елена | .43 | Смолян | .85 |
| Етыра | .39 | Созопол | .64 |
| Жеравна | .44 | София | .14 |
| Золотые Пески | .56 | Стара-Загора | .45 |
| Ивайловград | .89 | Странджа, заповедник | .67 |
| Ивановский горный монастырь | .28 | Татул | .89 |
| Каварна | .58 | Троян | .48 |
| Казанлык | .46 | Трявна | .39 |
| Калиакра | .59 | Хасково | .87 |
| Камчия | .60 | Хисар | .48 |
| Карлово | .47 | Царево | .66 |
| Копривштица | .49 | Центр | .37 |
| Котел | .44 | Чепеларе | .86 |
| Кремиковский монастырь | .26 | Черноморское побережье | .51 |
| Кырджали | .88 | Шабла | .60 |
| Кюстендил | .68 | Широка-Лака | .84 |
| Ловеч | .33 | Шумен | .35 |
| Малко-Тырново | .66 | Юго-Восток | .78 |
| Мадарский всадник | .36 | Юго-Запад | .67 |

МИНИ-РАЗГОВОРНИК

Привет!

Доброе утро/ день/ вечер!

До свидания!

Да./ Нет.

Пожалуйста.

Спасибо.

Извините.

Вы говорите по-русски/ по-английски?

Я понимаю/ не понимаю.

Как мне добраться до ... ?

Где находится ... ?

вокзал; отель; аэропорт;

ресторан; банк;

улица; площадь;

музей; церковь

далеко; близко

налево; направо

прямо; здесь

У вас есть свободный номер?

Мне нужен номер на одного (двоих).

Сколько стоит номер в сутки?

Где находится касса?

Билет (2 билета) до ... , пожалуйста.

Билет в одну сторону/ туда и обратно

Сколько стоит?

Я ищу...

Я это беру.

Где я могу заплатить?

Где ближайший пункт обмена валюты?

Официант! / Официантка!

Меню/ счет, пожалуйста.

Где здесь туалет?

1 — один (една, едно), 2 — два (двэ), 3 — три,
4 — чэтири, 5 — пэт, 6 — шэст, 7 — сэдэм,
8 — осэм, 9 — дэвэт, 10 — дэсэт, 20 — двадэ-
сэт, 30 — тридэсэт, 40 — чэтиридэсэт, 50 —
пэтдэсэт, 60 — шэстдэсэт, 70 — сэдэмдэсэт,
80 — осэмдэсэт, 90 — дэвэтдэсэт, 100 — сто,
200 — двэста, 300 — триста, 1000 — хиляда.

НАДПИСИ И ВЫВЕСКИ

ВХОД

ИЗХОД

АСАНСЬОР

ТОАЛЕТНА

ОТВОРЕНО

ЗАТВОРЕНО

ТУК НЕ СЕ ПУШИ

ВХОД

ВЫХОД

ЛИФТ

ТУАЛЕТЫ

ОТКРЫТО

ЗАКРЫТО

НЕ КУРИТЬ

Здравэй!

Добро утро/ добыр дэн/ добыр вэчер!

До вижданэ!

Да./ Нэ.

Моля.

Благодаря./ Мэрси.

Извинявайтэ.

Говоритэ ли руски/ англиски?

Аз разбирам/ не разбирам.

Как да стигна до ... ?

Кыдэ се намира ... ?

гара; хотэл; аэрогара/ летиштэ;

рэсторант; банка;

улица; плоштад;

музэя; цырквата

далече; близо

наляво; надясно

направо; тук

Иматэ ли свободната стая?

Бих искал (-а) стая за един/
двама човек (-а).

Колко струва една ноштувка?

Кыдэ сэ намира касата?

Эдин (два) билет до ... , моля.

эднопосочен/ двупосочен билет

Колко струва това?

Ас тырся...

Ас штэ взэма това.

Кыдэ мога да платя?

Кыдэ сэ намира най-близката пункт за
обмяна на валута?

Сэрвитьор! / Келнэр!

Мэню/ смэтката, моля.

Кыдэ э тоалэтната?



Продавщица кебаба

Болгария

**ВПЕРВЫЕ с а/к ТРАНСАЭРО
на БОИНГ 767/747 с бизнес-классом**

Москва – **Варна** – Москва

Москва – **Бургас** – Москва



РУСАЛКА • АЛБЕНА • ЗОЛОТЫЕ ПЕСКИ • РИВЬЕРА • СОЛНЕЧНЫЙ
ДЕНЬ • Св. КОНСТАНТИН и ЕЛЕНА • ЕЛЕНИТЕ • СОЛНЕЧНЫЙ БЕРЕГ
НЕСЕБР • ПОМОРИЕ • СОЗОПОЛЬ • ДЮНЫ • ПРИМОРСКО • КИТЕН

Городские отели по всей Болгарии • Бальнеолечение
Железнодорожные туры • Бизнес поездки

